BIBLIOTECA SAN MARTIN
U.N.C. DE SAN MARTIN 1843
CIUDAD

Precio del Ejemplar $ 20,00

# LOS ANDES

16 PAGINAS EN 2 SECCIONES
Incluido Suplemento Deportivo

Año XCIV | Registro Nacional de la Propiedad Intelectual Año 1976: Nº 1.317.367 | MENDOZA — Lunes 15 de Marzo de 1976 | Publicación adherida al Instituto Verificador de Circulaciones | Núm. 31.215

# *Preocupa la situación de las obras públicas*

## *Se produciría la paralización de importantes trabajos*

BUENOS AIRES, 14 (NA). — Una semana próxima a las definiciones es la que se inicia, según todos los indicios permiten presumirlo. En primer término, la conducción económica espera dejar implementadas las medidas y disposiciones que tienden a dejar en marcha el plan económico de emergencia y, fundamentalmente, las modificaciones que se convinieron realizar en el acuerdo firmado con la CGT. En segundo término, los gremios tanto empresarios como sindicales, alcanzarán el punto de la decisión en torno de los problemas que los rodean y los afligen y, en este sentido, cobra particular importancia la paralización que se producirá en importantes obras públicas por la falta de pago de las facturas atrasadas.

### El plan de emergencia

Como el ministro de Economía, doctor Emilio Mondelli, dedicó el fin de semana a la preparación de las medidas que pondrán en marcha su plan económico de emergencia, puede presumirse que esas medidas quedarán completadas en el curso de la semana.

Tres de ellas cobran particular trascendencia en el momento actual. Son: 1) El decreto reglamentario del aumento del 20 por ciento en los salarios, que debe disponerse desde el primero del corriente mes y que, por lo tanto, debe conocerse en los días inmediatos para que pueda liquidarse con los sueldos de marzo; 2) La integración de la Comisión Especial de las Remuneraciones, la Participación y la Productividad, que deberá quedar constituida el primero de abril, para estudiar el desequilibrio que pudiera producirse entre los precios y el salario real, de manera de corregir la remuneración de los trabajadores y 3) La convocatoria de las Comisiones Paritarias que deben entender en la discusión de todos los problemas obreros, con excepción del salarial. Esos son los tres aspectos de mayor trascendencia del acuerdo alcanzado entre el gobierno y la dirigencia sindical en la semana anterior. A ellos deben referirse, necesariamente, las medidas complementarias a dictarse, ya que es de presumir que las modificaciones de la ley de contrato de trabajo y de los acuerdos que signifiquen un deterioro de la productividad, serán dejados de lado definitivamente.

### Las inversiones paralizadas

Pero el hecho saliente de la semana será, sin duda, el anuncio que formularán las tres más importantes empresas constructoras del país en el sentido de que paralizarán las gigantescas obras en que se encuentran empeñadas, por la simple razón de que el Estado no abona sus facturas.

La primera manifestación de esa inquietud se tuvo la semana anterior, cuando los contratistas que tienen a su cargo las obras del dique Agua del Toro, en la provincia de Mendoza, paralizaron todos los trabajos de construcción, precisamente por el atraso en que había incurrido Agua y Energía Eléctrica en el pago de las facturas que le han presentado desde el año anterior. El conflicto tuvo principio de solución cuando la empresa adelantó una parte de los fondos, pero sin liquidar plenamente las deudas contraídas.

En esta semana, sin embargo, pueden quedar paralizados los trabajos de construcción de la presa de Futaleufú, la obra de mayor envergadura encarada actualmente en el país después de Salto Grande. Es un conjunto de dique, presa y sala de máquinas para la producción de electricidad, que está destinada a poner en movimiento a la fábrica de aluminio de Puerto Madryn. La ejecución de esos trabajos fue encarada inicialmente por la empresa Vialco S. A., la que enfrentó una serie de inconvenientes en su realización, razón por la cual fue llevada a la convocatoria de acreedores. Al abandonar los trabajos, Agua y Energía Eléctrica tomó a su cargo la construcción de todo el complejo, aunque no lo encaró con sus equipos y personal, sino mediante la subcontratación de sectores parcializados. Fue así que celebró contratos con los cuatro consorcios de mayor envergadura del país.

Tres de esos consorcios: DYCASA S.A., Cartellone Construcciones Civiles S.A. y SADE S.A. han anticipado el propósito de paralizar, desde esta semana, la ejecución de los trabajos, si no reciben el pago de las facturas atrasadas, que representan, en conjunto, unos 1.500 millones de pesos nuevos. Los últimos pagos, aunque en forma severamente parcial, fueron efectuados en enero pasado, en tanto todo el mes de febrero pasó en blanco.

Las empresas alegan que sus obligaciones con el personal contratado les obliga a disponer de dinero en forma permanente, por lo cual han reclamado con insistencia la regularización de los pagos. Ello no ha sucedido, según alegan, a pesar de que el balance de

(Pasa a la Pág. 2, Col. 3ª)

El canciller Raúl Quijano es despedido en el aeropuerto de Ezeiza, en nombre de la Presidente de la Nación, por el edecán de turno, teniente coronel Waldo Roldán, al emprender viaje hacia Bolivia. (Radiofoto de Télam).

# El canciller Quijano viajó ayer a Bolivia

## Se concretará la entrega de un tramo ferroviario

BUENOS AIRES, 14 (NA). — El ministro de Relaciones Exteriores de la Nación, Raúl A. Quijano, partió a las 8.54 de hoy hacia La Paz, Bolivia, iniciando el viaje que tiene como motivo fundamental restablecer el diálogo político con el país del Altiplano, que por diversas razones se ha visto entorpecido desde 1973 a la fecha.

El canciller partió desde el sector militar del aeroparque metropolitano en un aparato de la Fuerza Aérea, acompañado por una comitiva que incluye al presidente de la empresa Ferrocarriles Argentinos, Cesáreo Melgarejo, y al administrador general de la Empresa Nacional de Telecomunicaciones, Adolfo Pedro Gandolfo.

La presencia de esos funcionarios en el grupo que viajó con Quijano, se vincula con los dos asuntos formales de la visita: la entrega a Bolivia del tramo ferroviario Santa Cruz-Santa Rosa, que forma parte del proyecto de extensión del ferrocarril Yacuiba-Santa Cruz de la Sierra hasta Mamore, a cargo de la Argentina, y el establecimiento de una conexión por microondas entre Santa Cruz de la Sierra y Campo Durán.

De acuerdo con el anuncio oficial, en horas de la tarde Quijano mantuvo en La Paz una reunión de trabajo con su colega boliviano, general Alberto Guzmán Soriano, y asesores de las distintas áreas motivo de análisis.

Mañana el canciller argentino se encontrará nuevamente con Guzmán Soriano, en dos nuevas reuniones de trabajo, una por la mañana y la otra por la tarde. También figuran en su agenda una visita de cortesía al presidente boliviano, Hugo Bánzer Suárez, y una conferencia de prensa.

Pasado mañana por la tarde se suscribirán los documentos correspondientes a los acuerdos que se resuelvan, y el miércoles Quijano viajará a Santa Cruz, donde se concretará la entrega del tramo ferroviario Santa Cruz-Santa Rosa. Por la tarde el canciller retornará a Buenos Aires.

Se descuenta que —aunque no lo hayan mencionado los anuncios oficiales— se conversará también sobre el volumen de gas boliviano disponible para las compras argentinas, la ubicación de la zona franca cedida a Bolivia en el puerto de Rosario y la creación de una comisión mixta de integración física.

# El presidente del Líbano permanece en su palacio

## Los rebeldes piden al Parlamento "ejecutar su responsabilidad"

BEIRUT, 14 (UPI). — El presidente Suleiman Franjieh, quien se mantiene en su palacio desconociendo las demandas de que renuncie forzó hoy una situación difícil entre el Parlamento y el Comando del Ejército rebelde, respecto a acción para despedirlo de su puesto.

Franjieh rehusó incluso recibir una petición firmada por 68 de los 99 parlamentarios nacionales, cuando le fue llevada al palacio presidencial.

El brigadier general Aziz Ahdab, que asumió el jueves el papel de gobernador militar del Líbano, prontamente pidió al Parlamento "ejecutar su responsabilidad" de elegir a un nuevo jefe de estado.

"El movimiento correctivo, que ha tomado la obligación de salvar la nación, mantendrá la seguridad y se seguirá armando hasta que esa elección sea completada", dijo Abdab en una declaración.

En el frente musulmán-cristiano de Beirut, donde por lo menos 32 personas han muerto y 65 sufrieron lesiones desde que Ahdab inició su revuelta armada, se han escuchado disparos esporádicos.

Musulmanes izquierdistas y cristianos derechistas se atrincheraron en los terrenos inmediatos a los famosos hoteles de Beirut.

Tropas rebeldes y pistoleros izquierdistas prestan guardia ahora en una barricada frente a la embajada y según dijo un funcionario, "el tiroteo alrededor del edificio ha sido bien nutrido toda la mañana".

En el distrito bancario, anteriormente bajo control del Ejército pistoleros izquierdistas campeaban por las desiertas calles que todavía muestran los daños causados por los 10 meses de guerra civil. En otras zonas, hombres armados ocupan las barricadas y dedican su tiempo a llenar sacos de arena, que habían desaparecido de las calles desde el alto al fuego del 22 de enero.

El parlamento permaneció inactivo respecto al pedido de Ahdab. Y el presidente de la Cámara de Diputados, Kamal Assad, informó que los diputados no se reunirán hasta el martes, pero indicó que tendrá una conferencia de prensa mañana.

Según rumores, el general estaba listo a ir al palacio presidencial, a 11 kilómetros de distancia, para tomar acción por la fuerza. Una base de la Fuerza Aérea en el sector norte, que está en manos rebeldes, fue puesta en estado de alerta, pero la posibilidad de bombardeos aéreos contra el palacio terminaron hoy, por fuerte lluvia y poore visibilidad.

El presidente de Líbano, recibe en su lecho, afectado de preocupaciones, el saludo de diputados que urgieron al mandatario que renuncie "para el bien del país". Suleiman Franjieh (derecha) rehusó la petición firmada por los dos tercios de la Cámara de Diputados y rechazó la apelación última del Parlamento e hizo rodear el Palacio por tropas que le son leales. (Radiofoto de UPI).

# La escalada terrorista en Córdoba causó 3 muertos

## Hubo heridos. Tras el incendio de 2 comercios estallaron más bombas. Ubicaron ya a cuatro autos de los subversivos

CORDOBA, 14. — (NA). — Efectivos de seguridad localizaron hoy, cuatro de los automóviles utilizados por extremistas pertenecientes a la organización declarada ilegal en 1975, que anoche incendiaron dos locales públicos en el barrio residencial de "Cerro Las Rosas", provocando la muerte de tres personas, al tiempo que detonaban en la zona céntrica artefactos explosivos y bombas lanza-panfletos.

Durante la jornada no se dio información alguna de las posibles detenciones que pudieron practicarse durante los raudos procedimientos que llevaron a cabo, en las áreas donde se produjeron los ataques, contingentes de la Cuarta Brigada de Infantería Aerotransportada y fuerzas policiales.

Esta mañana, efectivos policiales localizaron en distintos puntos de esta capital cuatro de las unidades que utilizaron los subversivos durante los raides finalizados con el incendio de un restaurante y una confitería de "Cerro de las Rosas" y la muerte de tres personas, así como otras víctimas de contusiones y quemaduras.

Según fuentes policiales, en calle Berni, Barrio San Martín, fue secuestrado un Ford Falcon, taxi, utilizado por los extremistas. En el interior del rodado se habían colocado tres cargas explosivas que fueron desactivadas por personal especializado de la policía provincial.

Otro taxi, marca Peugeot, fue ubicado en Arenales al 1600, en el Barrio Júniors. En ese barrio, calles Quizquizate y Cerritos, fue hallado también un Fiat 128, color gris, que, según testigos, también utilizaron los guerrilleros.

En el barrio Sargento Cabral apareció el cuarto de los vehículos en que se movilizaron anoche los extremistas.

### Los incendios

Las depredaciones comenzaron alrededor de las 21.30 cuando grupos fuertemente armados, que se autoidentificaron como pertenecientes a la organización declarada ilegal últimamente, se hicieron presentes en el restaurante "Rancho Grande" y la confitería "Stakel" ubicadas en Cerro Las Rosas. Luego de efectuar disparos intimidatorios al aire, los subversivos procedieron a rociar los espacios abiertos de ambos locales con líquidos inflamables, sobre los cuales accionaron luego bombas incendiarias, dándose luego a la fuga en varios rodados.

Los locales tomaron fuego, rápidamente, debido a las estructuras de madera de ambas edificaciones. Al tiempo que concurrían dotaciones de bomberos a ambos sitios, se movilizaban efectivos de la Cuarta Brigada de Infantería Aerotransportada y fuerzas policiales, que comenzaron a patrullar el barrio residencial.

Cuando hufan, los subversivos enfrentaron a tiros a los custodios del domicilio particular de un ejecutivo de la empresa Perkins, situado a media cuadra de uno de los locales atacados. En el enfrentamiento resultaron abatidos el oficial auxiliar de policía (retirado) Mario Guevara y el empleado de la agencia de vigilancia privada "Martín Güemes", Alberto López, que custodiaban la finca particular.

Tras dominar el fuego provocado en los locales públicos, los bomberos hallaron, en la habitación del sereno de la confitería "Stakel", el cuerpo sin vida del mozo del local de apellido Alvarez. Se presume que la víctima falleció por un ataque cardíaco al tratar de escapar de las llamas.

### Otros atentados

Casi simultáneamente con los ataques en Villa Las Rosas, otros grupos subversivos hicieron detonar artefactos y bombas lanzapanfletos en distintos puntos céntricos, hacia donde se desplazaron numerosos patrulleros.

También fueron blancos de ataques con bombas, una fábrica de casas rodantes de calles Caraffa y Castro Barros y en otra confitería ubicada en ruta número 20 al 1000.

Tanto la confitería "Strakel" como el restaurante "Rancho Grande", donde habitualmente se realizan comidas que nuclean a dirigentes políticos, quedaron casi totalmente destruidos, lo que arroja pérdidas multimillonarias.

A poco de registrarse esos hechos, efectivos militares montaron guardias especiales en emisoras y canales de televisión de esta capital, especialmente en LV 3 Radio Córdoba, cuyos estudios se encuentran en el sector céntrico, donde se produjeron detonaciones.

### Disparos de armas en un partido

CORDOBA, 14 (NA). — Varias detonaciones de armas de fuego que se habrían producido en el interior de la sede del Partido Comunista provocaron alguna alarma esta mañana aquí, pero la posterior intervención policial no permitió establecer cómo se produjeron los disparos.

El local está ubicado en la calle Trejo 370, a cuatro cuadras de la jefatura de policía. Los disparos fueron percibidos desde el exterior de la finca, pero al concurrir un móvil policial todo estaba en calma.

# En Santa Fe se iniciará el 17 un paro docente

SANTA FE, 14. (NA) — El Sindicato Unificador de Trabajadores de la Educación de Santa Fe (SUTESF) ratificó hoy la realización de un paro por tiempo indeterminado a partir del próximo miércoles, mientras la Federación Provincial del Magisterio dispuso suspender una medida de fuerza similar, a partir de mañana, a la espera de entrevistar a la titular del Ministerio de Educación de la provincia, Olga Alarcón de Foschi.

Ambas medidas de fuerzas se dispusieron en repudio de la no aplicación de mejoras sectoriales y amenazan con paralizar las actividades educativas de la provincia, a poco de haberse iniciado el nuevo año lectivo.

## Se reúnen hoy en un almuerzo los 3 comandantes

BUENOS AIRES, 14. (Télam). — Los comandantes generales de las tres armas se reunirán mañana, en su habitual almuerzo de trabajo de los días lunes, en el edificio Cóndor, asiento del Comando General de la Fuerza Aérea.

Participarán los comandantes generales del Ejército, teniente general Jorge Rafael Videla; de la Armada, almirante Emilio Massera y de la Fuerza Aérea, brigadier general Orlando Ramón Agosti.

# El diferendo de Miguel con Calabró y la crisis gremial

BUENOS AIRES, 14. (NA). — Con el comienzo de la semana hábil se aguardan definiciones en torno de la crisis que atraviesa el gremialismo, como resultado del descontento que suscitó en las bases obreras la aplicación del "plan Mondelli".

La evidencia de que la resistencia obrera a las medidas económicas de emergencia está localizada especialmente en las seccionales de la Unión Obrera Metalúrgica adictas a Calabró, declarado enemigo de Lorenzo Miguel, hace que no sea necesario incurrir en sutilezas para advertir ingredientes políticos en un proceso que formalmente, aparece como gremial. Y así lo habría reconocido Miguel al insistir ante el gobierno nacional para que se intervenga a la provincia de Buenos Aires como única solución a la agitación gremial, que en caso de persistir, puede llevar al naufragio al "plan Mondelli".

El líder metalúrgico eligió con oportunidad el instante para renovar el embate contra el mandatario bonaerense, pues supo escudarse tras un silencio prudente cuando debió soportar que la presidente de la Nación recibiera en Olivos a su enemigo y reanuda su ofensiva cuando, demostrado el fracaso de ese encuentro, Calabró acusó de "traición" el gobierno nacional.

De allí el eco favorable que habría encontrado Miguel en el ministro del Interior, Roberto Ares, quien fue el propulsor de la entrevista Martínez de Perón - Calabró, y ferviente defensor —hasta ahora— de la no intervención a Buenos Aires, y en la misma presidente.

### Congreso de delegados

Mientras tanto, comprobado su poder de convocatoria a través de la medida de fuerza que paralizó la mayoría de los establecimientos metalúrgicos del Gran Buenos Aires, el congreso de delegados de las seccionales de Morón, San Martín, Ciudadela, La Matanza, Vicente López, La Plata, Luján y Quilmes, entre otras, está citado para considerar la situación y, eventualmente, adoptar las medidas de fuerza que se consideren necesarias.

Hoy, mientras comentaban el éxito del paro cumplido el viernes, esos dirigentes se preocuparon en destacar que la medida tenía un carácter puramente reivindicativo ante las medidas económicas y no el sentido político que se le quería atribuir. Además, revelaron que no habían recibido ningún tipo de intimación por parte de las autoridades laborales, a pesar del anuncio oficial en tal sentido.

Por su parte, el ministro de Trabajo, Miguel Unamuno, en en declaraciones efectuadas a un matutino y al referirse a la actitud de las autoridades laborales hacia las medidas de fuerza contrarias al "plan Mondelli", reveló que todavía no estaban previstas medidas concretas de represión, y que éstas, —de hacerse necesarias — serían consultadas con la Confederación General del Trabajo.

Dijo también el funcionario que a partir de mañana esperaba "olvidarse de lo que pasó durante la semana anterior, siempre y cuando no se produzcan nuevas rebeldías".

### El casa Santa Fe

Una evaluación del Ministerio de Trabajo, sobre los conflictos sindicales, centraba la situación más crítica —luego del Gran Buenos Aires— en la provincia de Santa Fe, y el diagnóstico no estaba errado. Allí, la seccional local de la UOM no abandona su actitud beligerante, y tras finalizar el paro de actividades por 36 horas, inició a mediodía de ayer, el trabajo con quita de colaboración, en abierta rebeldía a la conducción central del gremio, que había desautorizado toda medida de fuerza. Además, el titular de la UOM regional, Ricardo Centurión, advirtió sobre el riesgo de una ola de paralizaciones si hasta el 20 del corriente no se producen correcciones de fondo en el plan económico de emergencia. A la espera de esa rectificación, se convocó al congreso de delegados para someter a su decisión las medidas que se adoptarán.

Por otra parte, en Córdoba la regional Villa María de la CGT, reconociendo la gravedad de la situación, resolvió en un plenario reiterar telegráficamente a la conducción nacional de la central obrera, la necesidad de convocar urgentemente al plenario nacional de delegaciones regionales "ante la imperiosa necesidad de analizar y coordinar medidas frente a la actual crisis económico -social del país".

También para el martes la conducción nacional del Sindicato de Mecánicos tratará de concretar una reunión con los empresarios del sector del conurbano bonaerense, región donde en los últimos días proliferaron las medidas de fuerza por parte de los obreros mecánicos, sin consultar al SMATA. El titular de ese gremio, José Rodríguez, sin abandonar la firme oposición al "plan Mondelli", que lo caracterizo en las últimas reuniones de la CGT, se pronunció por "defender al gobierno, aunque sea malo, evitando su derrocamiento", advirtiendo otras implicancias en el conflicto, que transmitió al plenario de delegados de la Capital Federal y Gran Buenos Aires del SMATA.

# La oposición efectuó un dramático llamado

## Acusaron ocho partidos a las autoridades de ineptitud para preservar la vida y los derechos de los ciudadanos

CORDOBA, 14 (NA). — "Tanto en la provincia de Córdoba como en otras regiones del país se advierte la ineptitud para preservar la vida y los derechos de los ciudadanos", denuncian en un dramático llamamiento, dirigido a las autoridades nacionales y provinciales y a la opinión pública, respecto de los hechos de violencia que se suceden en esta provincia y otros lugares del territorio nacional, los distintos partidos políticos de la oposición, entre los que se cuentan la Unión Cívica Radical, Revolucionario Cristiano, Popular Cristiano, Democrata, Demócrata Progresista, Intransigente, Socialista Democrático y Comunista.

El documento, suscripto por los titulares de esas agrupaciones políticas, afirma que "este llamamiento está formulado por argentinos que aspiran a evitarle a la República los gravísimos problemas que se ciernen sobre ella, a causa de la dramática situación actual a la que ha sido conducida por un gobierno cuyo origen es incuestionablemente popular, pero que ha defraudado la voluntad y las aspiraciones del pueblo argentino".

Tras esas consideraciones, el documento expresa en el primero de los siete puntos que lo componente que "se ha desconocido reiteradamente la preeminencia jurídica de la Constitución Nacional, a la cual deben someterse los tres poderes del Estado".

Dice el documento, en su segundo punto, que "tanto en la provincia de Córdoba como en otras regiones del país, se advierte la ineptitud para preservar la vida y los derechos de los ciudadanos".

El tercer punto expresa que "es inexplicable que si los encargados del orden actúan con respecto a los actos de violencia, ajustándose a las indicaciones de las Fuerzas Armadas, se carezca de la idoneidad imprescindible para impedir que se consumen, casi cotidianamente, los delitos que han sumido a Córdoba en una dramática situación, caracterizada por el aleve y reiterado desprecio por la vida, los derechos y la integridad de la persona humana".

En el cuarto de los puntos, los firmantes dicen: "Reclamamos, tanto del gobierno central como de todas las autoridades que de él dependen, la vigencia de los derechos y garantías que le concede a cada habitante de la Nación la Constitución Nacional".

El quinto punto sostiene que "la reiteración de estos deplorables sucesos, tanto en Córdoba como en otras provincias argentinas, equivale a una incuestionable prueba de que sólo verbalmente se exhorta a la pacificación, pues en verdad admitese la impunidad de algunos excesos, cuya frecuencia permite poner en duda la imparcialidad e idoneidad de las autoridades que tienen como deber insoslayable mantener la paz, la seguridad y el orden en la República".

El sexto punto afirma que "el torbellino de la violencia subversiva se integra al cuadro de terror que las fuerzas políticas rechazan rotundamente, por su similar acción degradante de la condición humana".

El séptimo punto manifiesta que "el cuerpo de la Nación se debate hoy, como nunca, por sobrevivir frente al empeño de aquellos que se esfuerzan por destruirlo".

"Por todo ello —dice en su parte final el documento— es que formulamos un llamado a todos los niveles representativos de nuestra población, para que se expresen sobre la urgencia que vive nuestra Córdoba, convencidos de que solamente dentro de la plena vigencia constitucional será posible conquistar la paz".

Por otra parte, con respecto al problema de la violencia, el presidente de la Cámara de Diputados de la Provincia, Oscar Eduardo Valdez, invitó a los representantes de la intervención federal, de los distintos bloques parlamentarios que componen la Legislatura y del Poder Judicial de la provincia, a través de los miembros del Superior Tribunal de Justicia, conjuntamente con los de los organismos de seguridad provincial y los responsables del Consejo Nacional de Seguridad acreditados en Córdoba, a que se concentren el martes próximo, a las 18.30, en su despacho, a fin de instrumentar las medidas conducentes "a una eficaz lucha contra la subversión y el terrorismo, cualquiera sea su signo y la forma en que se manifieste dentro del ambito de la provincia de Córdoba".

# El oficialismo tiende puentes hacia otras fuerzas políticas

Especial para NA, por **Luis Garasino**

BUENOS AIRES, 14 (NA). — En medio de la tormenta desatada por el plan Mondelli, la semana política se caracterizó por una serie de intentos, más o menos inconexos, de diversos sectores políticos ofreciendo, o intentando resucitar, un diálogo cuyas posibilidades de éxito se tornan cada vez más remotas.

En este sentido, puede señalarse el discurso pronunciado por la Presidente de la Nación ante el consejo nacional justicialista. Su alocución escrita y preparada de antemano, contenía un llamamiento insistente a la unidad nacional y también a la del partido. Pero la improvisación que siguió al discurso oficial, tuvo características mucho más duras para juzgar el momento político y las intenciones de la oposición.

Esta línea "dura" de la Presidente se vio reafirmada en el discurso que pronunció el miércoles pasado en la CGT, en ocasión de anunciarse el acuerdo de la central obrera respecto de las medidas adoptadas por la conducción económica oficial, tras haber obtenido un cierto margen de concesiones. La señora de Perón involucró en una misma categoría a todas las voces que se han alzado contra el plan económico, señalando que se oponen a la industrialización del país iniciada por el teniente general Perón e indicando su caracterización subversiva.

Por su parte, el vicepresidente primero del justicialismo, el gobernador del Chaco, Deolindo Bittel, revelaba su entrevista secreta con Ricardo Balbín y anunciaba su intención de iniciar el diálogo con todas las corrientes internas del justicialismo, así como con los partidos que integraron el FREJULI en 1973.

Al mismo tiempo continuaban las conversaciones en vista de una reunión multipartidaria, aunque algunos dirigentes expresaban sus reservas, señalando que no era cuestión de ir a una asamblea para entablar un diálogo de sordos.

### Equivocaciones, caos

La impresión que surge de todos estos hechos políticos sugiere, inevitablemente, una comparación con nuestro sufrido sistema telefónico: todas las llamadas parecieron dar equivocado, o varias voces se mezclan en la misma línea iniciando una conversación que pronto deriva hacia el caos. Porque los partidos y sus medios de expresión, el parlamento y los bloques que lo integran, dan la sensación de estar girando en el vacío, mientras la crisis económica, la inflación y el auge de la violencia, van dando formas a un panorama sombrío.

Porque aparte de las protestas gremiales, la serie de atentados cometidos la semana pasada, incluyendo a Hugo Vaca Narvaja y a Miguel Ragone, en Córdoba y en Salta, respectivamente, llevaron la tensión a uno de sus puntos más altos.

La semana terminó, asimismo, con disturbios protagonizados por miembros de una organización extremista en la ciudad de Córdoba con un saldo de tres muertos y daños por cifras millonarias.

Según fuentes informadas, este último hecho podría acelerar una decisión que está siendo estudiada en el más alto nivel gubernamental: la declaración de Córdoba como zona de emergencia, bajo control militar.

En síntesis, el gobierno y el Partido Justicialista parecieran haber superado una etapa más de sus problemas internos, y, a través de equipos homogéneos de la línea verticalista, intentan hacer frente a una situación nacional, que se caracteriza por un acelerado deterioro económico y social.

La unidad interna del partido gobernante pareciera haber sido alcanzada tras la eliminación de los puestos de conducción de los dirigentes que habían demostrado, en su momento, una vocación dialoguista. Ahora sus sucesores parecieran querer tender nuevos puentes hacia la otras fuerzas, tanto ex aliadas como opositoras. Pero es evidente que el espacio político se ha estrechado en forma irreversible, para poder ampliarlo ahora nuevamente. La fuerza política de Perón fue su convocatoria amplia a todos los sectores políticos y del país, un país cansado de la violencia y la incertidumbre. Ahora, esa tarea está a cargo de la Presidente y de un reducido grupo de sus más estrechos colaboradores, pese a la altura de desafío encarado, desde una posición de supremacía que paga el precio del aislamiento.

Apoyando su brazo contra el techo del avión presidencial, Howard "Bo" Callaway, director de la campaña electoral de Gerald Ford, comunica a los periodistas que él se aleja "temporariamente" de su trabajo. Callaway fue acusado de usar su influencia en el gobierno para desarrollar sus propios negocios. Lo escuchan el secretario de Prensa de la presidencia, Ron Nessen (der.) y Peter Kaye. (Radiofoto de UPI).

## En Illinois habrá mañana elecciones primarias

CHICAGO, 14 (UPI). — Las elecciones primarias en el estado de Illinois del próximo martes se configuran como una difícil competencia entre Jimmy Carter y George C. Wallace con probabilidades de una victoria para Carter.

El interés de la justa electoral en Illinois se desplazó hacia el campo democrata luego que Ronald Reagan concediera por adelantado el triunfo al presidente Gerald Ford en este estado. Una vez mas se repite la de una reñida carrera entre Carter y Wallace en un estado donde ninguno de los dos ha hecho una campaña particularmente activa.

También disputándose el total de 155 delegados democratas por Illinois se presentaran Sargent Shriver, Fred Harris y un liberal que dice que no aspira a la presidencia, el senador Adlai E. Stevenson.

Shriver tiene raices politicas en Chicago y ha obtenido el apoyo de algunos influyentes politicos regionales. Harris ha hecho una campaña activa, pero sin mayor impacto sobre el electorado.

Los democratas señalaban a Carter como triunfador en Illinois, aun antes de sus triunfos de New Hampshire y Florida.

Una encuesta hecha por el diario Chicago Sun-Times dos dias antes de las primarias de Florida señaló a Carter como ganador en Illinois con un 25.2 por ciento, seguido por Shriver con 22,5, Wallace, 17,2 y Harris, 7,9. Sin embargo, a ultima hora, Wallace parece haber ganado terreno.

Hace un mes Reagan provocó grandes expectativas en Illinois. Muchos republicanos adeptos a Ford tuvieron la tentación de pasarse al bando del ex gobernador de California, pero el entusiasmo parece haberse desinflado luego de su fracaso en las primarias de Florida.

Reagan ha dado entender que probablemente lo mismo ocurrirá en Illinois.

Un sondeo del diario Su-Times publicado el jueves parece confirmar el pesimismo de Reagan, mostrando a Ford como ganador con un 53 por ciento de los sufragios, a Reagan con 32 por ciento y un 11 por ciento de indecisos.

# El Parlamento y la búsqueda de solución para la crisis

BUENOS AIRES, 14 (NA). — Sensibilizado por los insistentes rumores que alarman sobre la inminencia de un pronunciamiento castrense —peligro al que también aludió la jefe del Estado en su reciente mensaje a la dirigencia gremial— el Congreso Nacional se apresta a incursionar en los próximos dias sobre la situación económica y la renovada busqueda de una solución a la crisis institucional.

Tanto el Senado como diputados parecieran disputarse la prioridad de recoger las explicaciones del ministro de Economia sobre la mecánica a que se ajustará el plan de emergencia.

La Cámara Alta ya acordó interpelar a Emilio Mondelli y sólo la resta, luego de las indispensales consultas, determinar la fecha en que se concretará.

En cambio Diputados tiene ya asegurada su concurrencia para el dia miercoles 17, a las 11, a la Comisión de Presupuesto y Hacienda.

En cuanto a la Cámara Joven, deberá resolver en las jornadas venideras la oportunidad en que invitará a Mondelli para que ocupe su banca ministerial en el recinto para responder a las inquietudes de los legisladores.

Respecto a Diputados corresponde anotar el general desagrado que viene evidenciando la oposición por la casi permanente y total ausencia de los representantes oficialistas.

Las ultimas sesiones pudieron efectuarse porque la Cámara se encontraba en cuarto intermedio. En ninguna oportunidad en las dos semanas anteriores se contó con numero reglamentario.

El pasado jueves la falta de "quorum" provocó manifestaciones en minoría por las cuales se censuró severamente la deserción de los parlamentarios gubernamentales.

Es factible que en la próxima reunión de la Cámara Joven, además de resolver sobre la interpelación a Mondelli, se reclamen Informes al Poder Ejecutivo sobre el agravamiento de la ola de asesinatos y secuestros que se vienen produciendo en toda la República.

Paralelamente, nivel de la comisión de labor parlamentaria, se continuara discutiendo la proposición Radical de constituir una comisión bicameral para analizar las causas de la crisis argentina y sus posibles correcciones.

Entre los sectores de oposición —con la única excepcion del que representa al Movimiento de Integración y Desarrollo y del "Grupo Justicialista de Trabajo" predomina criterio favorable al proyecto.

Resta todavia el pronunciamiento de la bancada justicialista de Trabajo" predomina se (Buenos Aires), ha solicitado una tregua para concluir consultas a nivel partidario.

Diputados deberá resolver también sobre el traslado a comisión, para su urgente dictamen, de las proposiciones referidas a las facultades del cuerpo para autoconvocarse sin necesidad de la previa citación por parte del Poder Ejecutivo durante el receso parlamentario.

Por otra parte la Comisión Especial Investiggadora de las irregularidades en el manejo de fondos en el Ministerio de Bienestar Social y la Cruzada de Solidaridad efectuara el miércoles 17 un procedimiento clave.

En la unidad carcelaria de Villa Devoto procedera a carear al detenido Salvador Paino con el ex subsecretario de Prensa y Difusión de la Presidencia de la Nación Jorge Conti.

El primero acusó a Conti —también a los ex ministros de Bienestar Social José López Rega y Carlos A. Villone— de haber sido los promotores de la organización terrorista conocida como "triple A".

Conti, quien fue largamente indagado, negó categóricamente toda vinculación con la "triple A".

Sin embargo los parlamentarios investigadores han encontrado algunas contradicciones en sus manifestaciones por lo que han dispuesto el careo.

Si del mismo la situación de Conti no queda suficientemente clara es posible que se disponga su detención con carácter preventivo y que se obligue a comparecer a nuevos testigos.

## Obras públicas

(Viene de la Pág. 1ª)

tesoreria de enero muestra un asiento, segun el cual Agua y Energia Electrica ha sido la empresa estatal más favorecida con la ayuda oficial, al recibir 1.000 millones de pesos nuevos, que hubieran sido suficientes para saldar los dos tercios del total adeudado. Precisamente, esa suma —equivalente al 70 por ciento del total— es la que exigen liquidar los contratistas para mantenerse en actividad. De lo contrario, entre el 17 y el 19 del corriente mes, dispondran la detención de las obras con el grave riesgo que ello significa para la estratégica dimension del proyecto Futaleufú.

En esa obra se invertirán, en conjunto, 350 millones de dólares y sólo se requiere un año de trabajo continuado para que quede concluida.

Hace 15 dias, comenzó el lento llenado del lago que se formará junto a la represa y que alimentará el agua para el movimiento de las cuatro turbinas que deben dedicarse a la producción de electricidad. Ese fluido sera llevado a Puerto Madryn a través de dos lineas de alta tension, que atravesaran la franja de 350 kilómetros que media entre el faldeo cordillerano, en que se asienta Futaleufú, con la zona atlantica, sobre la que abre su promesa de produccion el establecimiento del que es propietario Aluar S.A.

Dirigentes empresarios señalaron recientemente que el sistema de incentivos actuales de Agua y Energia le reduce su capacidad financiera. Señalan que su dotacion de persona, ha sido llevada en estos dos últimos años de 24.000 a 30.000 servidores, a los cuales se les dispensan premios por eficiencia y asistencia que significan, en la práctica, dos o tres sueldos anuales más. La empresa estatal obtiene de sus tarifas y servicios solamente el 70 por ciento de los fondos necesarios para solventar sus gastos, por lo que amenaza convertirse en una carga para el tesoro como los ferrocarriles. El Estado, a la vez, echa mano a los recursos del Fondo Nacional de la Energia para solventar el deficit, reduciendo así a valores infimos el total disponible para la inversión en obras.

### Tarifas del transporte

Los dirigentes de las lineas particulares de transporte colectivo de pasajeros han amenazado con disponer la realizacion de medidas de fuerza, si la Secretaria de Transportes no dispone en esta semana el incremento tarifario que solicitaron y que supera, en el 64 por ciento al precio actual de los boletos en todas las secciones. Un telegrama, dirigido por el presidente de la Federacion Argentina de Transportadores por Automotor de Pasajeros, al ministro de Economia, advierte que la rápida solución debe "evitar la paralización de los servicios, por la notoria falla de los indices emergentes de los recientes aumentos de los insumos", entre los cuales menciona los combustibles y los salarios.

Una asamblea de los transportistas de pasajeros se realizará el martes a las 15, en esta capital, contando con la presencia de delegados de esta capital, Rosario, Mendoza, La Pampa, Entre Rios, Chubut, Rio Negro y Misiones. En esa asamblea será analizada no solo los mayores costos en la tarifa, sino también la realización efectiva del paro de actividades.

### Congreso de delegados

Del primero al 3 de abril se realizara en La Rioja un congreso de la pequeña y mediana empresa. Serán expuestos, en esa asamblea, todos los sinsabores, las dificultades y las trabas que tienen esas empresas en el desarrollo, primordialmente en el interior del pais. Lo organizó el presidente de la Corporación de la Pequeña y Mediana Empresa, doctor Nicolás Argentato, llevado del propósito de reactivar la acción de ese organismo estatal, que acaba de proporcionar 10.000 millones de pesos viejos a SOMISA como anticipo de los créditos que la empresa siderúrgica concedera a industriales de ese sector. Para explicar, precisamente, los objetivos y metas que se propone alcanzar con su realizacion, el doctor Argentato ha convocado a los medios de difusion a su despacho para el proximo miércoles, a las 17.

Es la manera de clausurar una semana de expectativa y de interrogantes, con la mencion cabal de un hecho constructivo y alentador.

## Chispazos

Por IAN

# ADEPA hará esta semana 2 reuniones en La Plata

BUENOS AIRES, 14. (NA) — Entre el miercoles y el viernes de la semana que comienza se realizarán en la ciudad de La Plata dos importantes reuniones de la Asociacion de Entidades Periodisticas Argentinas (ADEPA), la primera de ellas reservada a los integrantes de su consejo ejecutivo, y la otra a la junta de directores que integran 47 miembros titulares y ocho suplentes, en representación de distintas publicaciones de todo el pais.

El consejo directivo sesionará el miércoles a las 19, en la dirección del diario "El Dia", de la capital bonaerense, que, juntamente con los otros dos órganos locales, "Gaceta" y "El Diario Popular", tendrá a su cargo la organización de los actos relativos a este encuentro.

La junta de directores, por su parte, iniciará su labor el jueves a las 9, en la delegación platense de la Cámara Argentina de la Construcción, calle 7 Nº 1076. La sesión se iniciará con la lectura de los informes de la presidencia y la tesorería, sobre la labor cumplida desde la anterior reunión de la junta celebrada en el mes de setiembre del año anterior. Luego se integraran las distintas comisiones, que deliberarán en el resto de la jornada para producir despachos que serán considerados en la sesion plenaria del viernes. Al cierre de la jornada se servirá una comida de clausura, ofrecida por la dirección del diario 'El Dia".

La junta de directores deberá determinar la fecha y lugar de la Décimo - cuarta Asamblea Anual de la institución que estatutariamente debe realizarse en setiembre, y para la cual existe una invitación formulada por el diario "El Litoral", de Corrientes, a fin de que sea realizada en esa ciudad.

El programa de actividades que se desarrollara en La Plata, entre el jueves y el viernes, incluye visitas a la ciudad y sus alrededores, a los organos periodisticos locales, a la catedral, el paseo del bosque, el Museo de Ciencias Naturales, la destileria de Yacimientos Petroliferos Fiscales, ubicada en la cercana localidad de Ensenada, y el club Universitario de la localidad de Gonnet.

### Integrantes de la Junta

Integran la junta de directores de ADEPA, como miembros titulares: Reinaldo Actiz ("La Opinión", Rafaela), José W. Agusti ("Córdoba", Córdoba), Elvira Calle de Antequeda ("Los Andes", Mendoza), Manuel Eduardo Butti ("El Comercio", San Rafael, Mendoza), Riobo Caputto ("El Litoral", Santa Fe), Antonio Castiglione ("El Liberal", Santiago del Estero), Raúl Isidoro D'Alri ("La Arena", Santa Rosa, La Pampa), José J. L. Di Fiori ('Régimen Aduanero", Capital), Jorge Raúl Eguia ("Comercio y Justicia", Córdoba), Luis F. Etchevehere ("El Diario", Paraná), Jorge Fascetto ("Gaceta", La Plata), Bernardo A. Felman ("Jornada", Trelew-Rawson, Chubut), Gabriel Feris ("El Litoral", Corrientes), Alberto Gainza Paz ("La Prensa", Capital), Santiago Galindez ("El Argentino", Gualeguaychú), Pablo A. Garcia Plandolit ("El Imparcial", Coronel Suárez), Sabino Ignacio ("Ecos Darios", Necochea), Annuar Jorge ("Pregón", San Salvador de Jujuy), Raúl Kraiselburd ("El Dia" La Plata), Carlos Ovidio Lagos ("La Capital", Rosario), Carlos Lieberman ("El Heraldo", Concordia), Agustin Luchia Puig ("Esquiú", Capital), Antonio M. Maciel ("La Voz del Pueblo", Tres Arroyos), Fernando Maqueda ("La Gaceta", San Miguel de Tucumán), Beatriz Cabral de Miranda ("Nueva Era", de Tandil), Félix Luis Moscarelli ("El Diario Popular", La Plata), Pio E. Murúa ("La Unión", Catamarca), Enrique Nores Martínez ("Los Principios", Córdoba), Enrique R. Noriega (Buenos Aires Herald" Capital), Diana Julio de Massot ("La Nueva Provincia" Bahia Blanca), José Matilla ("La Reforma", General Pico, La Pampa), Hugo Fernando Peralta Ramos ("La Razón", Capital), Humberto A. Pérez ("El Territorio", Posadas), Julio Rajneri ("Rio Negro", General Roca, Rio Negro), Juan A. Remonda ("Los Principios", Córdoba), Horacio Rioja ("Clarin", Capital), Francisco A. Rizsuto ("Veritas", Capital), Roberto Romero ("El Tribuno" Salta), Alfredo Carlos Rongchetti ("El Tiempo", Azul), Edgard E. Ruberto ("La Capital" Mar del Plata), Alberto R. Segovia ("La Opinión Austral", Rio Gallegos, Santa Cruz), Ramón César Suárez ("Tribuna", Almirante Brown, provincia de Buenos Aires), Juan Carlos Surra ("El Pueblo", Villaguay), Juan S. Valmaggia ("La Nación" Capital) Pedro Ventura ("El Popular", Olavarria), Rafael Yavicoli ("El Tiempo" Pergamino), y Diego Zamit ("Cronica", Comodoro Rivadavia).

Son miembros suplentes de la junta Victor Hugo Casares ("El Atlantico", Mar del Plata), Nestor Joaquin Lagos ("Cronica", Rosario), Roque Gonzalez ("El Patagónico", Comodoro Rivadavia), Vicente D'Albo ("El Dia Médico", Capital), Ricardo A. Saenz Valiente ("La Calle", Concepción del Uruguay) y Alfredo E. Paoletti ("El Independiente", La Rioja).

# Alejandro Orfila abogó en Chile por 'una nueva OEA'

## Se pronunció por un mayor fomento del comercio americano

SANTIAGO, (Chile), 14 (U.P.I.) — Alejandro Orfila, secretario general de la Organización de Estados Americanos (OEA), declaró hoy que su propósito es que el organismo panamericano que dirige otorgue primera prioridad al fomento del sistema comercial del continente.

Orfila llegó hoy a esta capital en una visita oficial de tres dias, como parte de su programa de conocimiento de los gobiernos y pueblos de los paises que integran la OEA. Dijo al respecto que, con Chile, eran 16 paises miembros que ha visitado hasta el momento.

Las declaraciones las formulo en conferencia de prensa minutos despues de llegar al aeropuerto internacional de Pudahuel, donde fuera recibido por el subsecretario de Relaciones Exteriores de Chile, otros altos funcionarios y los representantes de la OEA en Santiago.

"Es necesario —dijo Orfila— construir una nueva OEA, una secretaria dinámica para encontrar fórmulas que les permitan a los paises miembros exportar más e importar menos, si se puede, y aprovechar una transferencia tecnológica que sea la adecuada y la que realmente los paises necesitan".

En cuanto a Chile y respondiendo a una pregunta, expresó que en su opinion, la imagen de Chile "está mejorando" en el exterior. "Está mejorando —afirmó— fundamentalmente porque el gobierno chileno, con muy buen tino, ha iniciado y adoptado una serie de medidas que van a contribuir a mejorar la imagen". Dijo que esta impresión la habia captado dentro de la OEA "y lo noto en el medio ambiente de los Estados Unidos".

# Los egipcios cancelarían su acuerdo con los soviéticos

EL CAIRO, 14 (UPI). — El presidente Anwar Sadat propuso hoy al parlamento la cancelación unilateral del tratado de amistad y cooperación entre Egipto y la Union Soviética debido a que Moscú juega con él "al gato y al ratón".

En un discurso de tres horas pronunciado en el parlamento, Sadat manifestó que la negativa soviética de abastecer con armas a Egipto "convertirá todo el armamento soviético que tengo en chatarra".

Sadat presentó al parlamento un proyecto de ley que consta de dos articulos en el que propone la cancelación del tratado.

En tono emotivo, Sadat declaró:

"Los soviéticos rehusan darme armas y se niegan a la reprogramacion de la deuda egipcia. Lo que es peor, piden que pague interes sobre las deudas militares".

"El intercambio de cartas que he tenido con los lideres soviéticos demuestra claramente que la Unión Sovietica está jugando al gato y al raton conmigo", agregó.

"Dentro de un año, o a lo mas dentro de un año y medio, todas las armas que tengo se convertirán en fierro viejo debido a que se niegan a enviar repuestos para el armamento y los medios para reacondicionar los motores de los aviones".

Sadat añadio que trato de obtener repuestos y otros sustitutos para el avion sovietico MG-1, que ahora produce la India.

"Pero la India contestó diciendo que lamentaba no poder satisfacer la demanda debido a que la Union Soviética habia dicho que no", declaro Sadat.

"De esta manera, me están presionando en lo economico y militar a menos que vaya a rogarles de rodillas, pero nunca iré de rodillas. Me arrodillo solo ante Dios", manifestó Sadat.

Varias ensordecedoras salvas de aplausos saludaron el ataque contra la Unión Sovietica hecho por el lider egipcio. La mas atronadora explosion de entusiasmo ocurrió cuando Sadat anunció su proyecto de ley para cancelar el tratado bilateral.

De acuerdo con esas manifestaciones de respaldo, es probable que el parlamento de 360 bancas apruebe el proyecto de ley por una mayoria abrumadora.

## Se dispuso una exención en las importaciones

BUENOS AIRES, 14 (NA). — La Secretaria de Comercio Exterior declaró exentas de la programación anticipada del primer semestre de 1976 a las necesidades de importación de productos incluidos en las listas de Bolivia, Ecuador, Paraguay y Uruguay.

Para esas listas y los cupos correspondientes queda eximida la obligacion de confeccionar programas semestrales de importación.

Las declaraciones juradas de necesidades de importacion que presenten las empresas sobre productos de esos cuatro paises serán aprobadas directamente por la Secretaria de Comercio Exterior por las cantidades totales que se presenten.

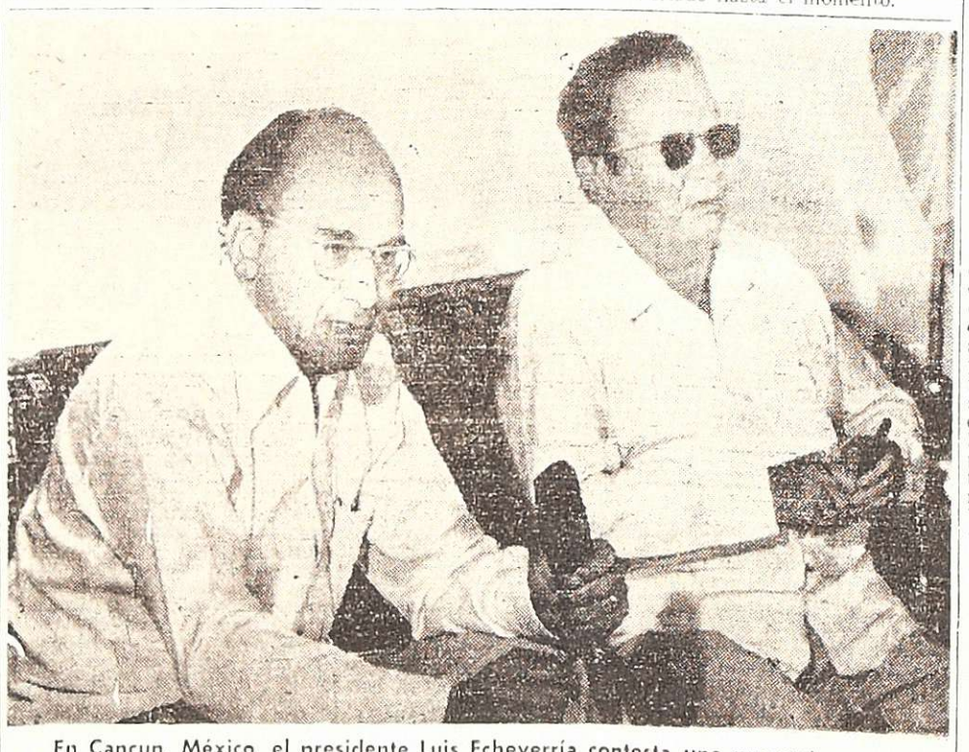

En Cancun, México, el presidente Luis Echeverría contesta una pregunta en una conferencia de prensa mientras el mariscal Tito fuma un cigarro. Los dos lideres hicieron un llamado por el desarme y la paz en el Medio Oriente y Sudáfrica, en un comunicado conjunto que signaron cuando toca a su fin la visita del presidente de Yugoslavia. (Radiofoto de UPI).

# México mantiene su posición sobre los países no alineados

## Tito lo invitó a unirse a ese grupo, pero Echeverría manifestó que su nación continuará como observadora

CANCUN (Mexico), 14. — (UPI). — El presidente yugoslavo Josip Broz Tito partio hoy hacia Panamá despues de cumplir una visita oficial de cinco dias a México, durante la cual paso la mayor parte del tiempo en este centro turistico del Caribe.

En Panamá, segun dijeron portavoces de su comitiva, el mandatario europeo manifestara a las autoridades el respaldo de Yugoslavia para que Estados Unidos se retire de la zona del canal.

Tito y su colega y anfitrión Luis Echeverria, emitieron un comunicado conjunto en el que abarcaron diversos asuntos de caracter internacional, incluyendo la distensión, el desarme, Sudafrica y el Oriente Medio.

Los dos gobernantes, que concordaron en que "la politica de distensión ha dado ciertos frutos", pidieron la continua cooperacion entre las naciones del tercer mundo y las no alineadas.

En conferencia de prensa ofrecida ayer, Tito criticó lo que calificó como "ingerencia" del secretario de Estado norteamericano Henry Kissinger en los asuntos europeos.

La segunda sesión de conversaciones que sostuvieron ayer Tito y Echeverria aparentemente verso sobre el papel del Tercer Mundo.

Tito invito a Mexico a unirse al grupo de los paises no alineados, pero Echeverria dijo en la conferencia de prensa que Mexico se proponia mantener su presente postura como observador.


JUBILACIONES
—Asesoramiento trámites ante las Cajas.
—Regularización deudas previsionales.
LEYES SOCIALES
—Libros Sueldos y Jornales
Horario: 8 a 12 y de 17 a 21
ORG. CONTABLE "ELECE"
GUTIERREZ 567 - LOCAL 1
TEL. 251167 - MENDOZA
15.3.F.29.3.A

DIALOGUE CON CREDITO INTEGRAL!
A PRECIO OFICIAL DE LISTA ADQUIERA SU OKM. EN 50 CUOTAS SIN INTERESES SIN ADICIONALES

| Marca | Cuota |
|---|---|
| RENAULT 4 S | $ 10.997 |
| RENAULT R 12 | $ 16.614 |
| PEUGEOT 404 | $ 13.008 |
| OPEL | $ 15.556 |
| DODGE 1500 | $ 12.227 |
| CITROEN | $ 9.657 |
| FIAT 600 | $ 8.824 |
| FIAT 128 | $ 12.985 |
| TAUNUS | 17.737 |

formulatoo
CREDITO INTEGRAL S.A.
Agencia Mendoza
DON BOSCO 163
15.3.F.29.3.A

HERNIA
NO USE MAS SU BRAGUERO, tormento inutil y dañino si deja salir la hernia. Evite inconvenientes usando nuestros aparatos. Unicos, comodos y duraderos para cualquier hernia.
JUAN ROSMINI - Técnico Ortopédico
Atiende: HOTEL PALACE - Dia 19 de marzo de 9 a 19 horas.
15.3.F.54096.18.3.A

LATEX
El camaleón
COLORES
TIPO EXPORTACION

BAC pub. sa
EL COOPERATIVISMO AL SERVICIO DE LA COMUNIDAD
CONVOCAMOS E INVITAMOS a todas las COOPERATIVAS Y COOPERATIVISTAS de Mendoza a participar activamente en el Seminario con dirigentes locales, nacionales e internacionales, que se realizará en nuestra Ciudad, del 22 al 25 de Marzo 1976.
Informes e Inscripciones:
federación intercooperativa de mendoza ltda. (fim)
Alvarez Thomas 435
Godoy Cruz - Mendoza - Tel. 22154

# Lleva 15 días de cautiverio un ejecutivo de la Unión

CARACAS, 14 (UPI).— El ejecutivo norteamericano William Frank Niehous, cumplió hoy su decimoquinto día en cautiverio sin que sus secuestradores rompan el silencio que mantienen en relación con las condiciones que harían posible su liberación.

Esta es la primera vez, en más de 10 secuestros efectuados en Venezuela en los últimos 12 años, que los captores no señalan claramente sus propósitos que, según los círculos policiales, no pueden ser otros que obtener un rescate en dinero.

El obstinado silencio ha paralizado en cierta forma los planes de acción policial. El viernes, pasadas ya dos semanas del hecho, las autoridades resolvieron replantear la orientación de las investigaciones.

Desde que se produjo el secuestro se han divulgado por lo menos una docena de comunicados, pero casi todos resultaron ser apócrifos.

Pero tampoco en los comunicados que tienen visos de autenticidad los secuestradores han anunciado las condiciones que harían posible rescatar a Niehous, director gerente de la compañía Owens Illinois, dedicada en Venezuela a la producción de vidrio en gran escala.

En un comunicado entregado ayer a United Press International (UPI), los supuestos secuestradores señalaron que realizaron la "operación Argimiro Gabaldon para expresar de manera directa lo que significa la descarada intervención de las empresas imperialistas en los asuntos internos del país".

En el primer y único comunicado auténtico, divulgado el 29 de febrero, los extremistas no fijaron condiciones para el rescate sino que se limitaron a anunciar el "juzgamiento" de Nihous por su supuesta ingerencia en asuntos políticos, económicos y militares venezolanos.

El comando policial dejó entrever que se están dando nuevas orientaciones a las investigaciones, pero sin entrar en detalles. Lo único claro es que el secuestro fue realizado por grupos de ultraizquierdistas.

Las exhortaciones para que los delincuentes liberen a Niehous cobraron nuevo impulso ayer cuando el abogado Joaquín Gabaldón Márquez pidió la "libertad inmediata" del cautivo, cualesquiera sean las razones que tengan los terroristas.

El abogado es hermano de Argimiro Gabaldón, un legendario líder guerrillero muerto a mediados de 1965 por sus propios compañeros de armas, aparentemente de un modo accidental.

Poco antes, Harry Niehous, de 76 años, desde su lecho de enfermo grave en Toledo (Ohio), pidió a los secuestradores de su hijo que lo pongan en libertad.

"Quiero que me devuelvan a Bill sano y salvo porque no me queda mucho tiempo de vida y deseo volver a verlo", dijo el anciano gravemente enfermo de leucemia. Su mensaje fue radiodifundido a todo el país y su dramatismo parecía llamado a golpear a los corazones más duros.

## El escándalo de Lockheed

**Shig Katayama, un hombre de negocios americano, que ha sido mencionado en el escándalo de la Lockheed en Japón, cumple la rutina de aduana a su arribo al aeropuerto internacional de Naha, procedente de Los Angeles. Katayama declinó decir a los periodistas si estaba preparado para ir a Tokio a testimoniar ante el Parlamento bajo juramento.** (Radiofoto de UPI).

# Dispondría más medidas de fuerza la UOM de Santa F

## Establecería un plan de "neta quita de colaboración"

SANTA FE, 14 (NA). — El cuerpo de delegados de la Unión Obrera Metalúrgica de la provincia, según fuentes gremiales de la empresa Fiat Concord de Sauce Viejo, establecerá, a partir de mañana, "una neta quita de colaboración" en protesta por la aplicación del "plan Mondelli", al tiempo que su titular, Ricardo Centurión, advirtió que "si Buenos Aires no me atiende yo tampoco atenderé a Buenos Aires".

La expresión del dirigente metalúrgico alude a los resultados infructuosos que tuvieron la semana pasada sus esfuerzos por estabecer consultas con la dirigencia nacional de la UOM, luego que el congreso extraordinario de delegados resolviera el jueves último un paro general de 36 horas. En un principio, esa medida fue acompañada por manifestaciones de obreros metalúrgicos, que intentaron levantar barricadas en algunos puntos de esta capital. Finalmente, las manifestaciones fueron disuadidas por la policía, cuyos efectivos debieron, en algunos casos, efectuar disparos al aire.

Por otra parte, fuentes gremiales metalúrgicas tienen presente —de acuerdo a lo que se supo hoy— que su acción de protesta "si no se logra esta semana apoyo de otras organizaciones obreras, no tendría el eco necesario como para dar a entender a la cúpula nacional que el interior no acepta sus planteos".

Pese a la clara actitud asumida, Ricardo Centurión advirtió en las últimas horas que "no se trata de desgastar a la gente", en una clara alusión a eventuales medidas de fuerza, aconsejando que "hay que dejar que el candelero se enfríe".

Hoy, Centurión viajó a Paraná, donde viven sus padres, sin conocerse la fecha de su regreso, lo que fue interpretado como un esfuerzo para dilatar la adopción de prontas medidas de acción directa.

En otro orden, los círculos gremiales santafesinos se encuentran a la espera de la convocatoria de un plenario de organizaciones cegetistas, para analizar las directivas emanadas del último cónclave de los máximos dirigentes del movimiento obrero en Capital Federal.

Hasta el momento, los resultados de esa reunión sólo fueron informados al secretariado regional. No se descarta que, durante el plenario algunas representaciones reclamen la realización de movilizaciones y acciones de protesta.

En medios gremiales también se tomó conocimiento de una supuesta reunión que habrían realizado en Buenos Aires 40 organizaciones sindicales que habrían resuelto "enfrentar al plan Mondelli", pese a las posiciones asumidas por el consejo directivo de la CGT y la mesa nacional de las 62 Organizaciones. En tal sentido, se admitió que las medidas de fuerza no serían dispuestas a nivel de federaciones "para no provocar situaciones difíciles, sino que la táctica a aplicar sería la de alentar conflictos localizados en diversos puntos del país, lo que obligaría a la cúpula sindical a llamar al Comité federal".

Por último, no pasó desa cibido en la provincia el tismo que guarda el vicego nador y líder metalúrg Eduardo Félix Cuello. Su cindencia es aún más notor se tiene en cuenta que e nador nacional, Afrio Pe también dirigente metalú se mostró últimamente tando la fracción moder del justicialismo.

## Estallaron bomba en las casas de policías en Rosa

ROSARIO, 14 (NA). — mañana, en el breve lap 25 minutos, estallaron c explosivas colocadas fren los domicilios de cuatro cías de esta ciudad, los c resultaron seriamente dañ aunque no se registraron mas.

Por razones de seguridad jefatura de policía no pr cionó la ubicación de los muebles atacados, limitán a revelar la identidad de moradores, todos ellos ofic de la repartición.

Los afectados son Leon Gonella (que tendría el g de comisario), Zacarías J Tofanelli, Juan Alberto Qu da y Julio Ernesto Godoy.

Las explosiones ocurrieron tre las 5.45 y las 6,10 y fue provocadas en todos los ca por bombas de alto poder.

# Acumulan otra evidencia contra el extremista Báez

MAR DEL PLATA, 14 (NA). — Fuentes policiales revelaron que el sereno de un garaje, de esta ciudad, reconoció al extremista Federico Guillermo Báez, sindicado como autor material del asesinato del coronel Rafael Reyes, como uno de los sujetos que sustrajeron un automóvil, algunas horas antes de consumarse el crimen.

De acuerdo a la versión de las autoridades, el cuidador del establecimiento en cuestión, ubicado en la calle Bolívar 3556, declaró que cerca de las 3 de la mañana del 11 de febrero —día en que fue ultimado el militar— arribó Báez con otros dos sujetos a bordo de un automóvil Peugeot, color verde, cuyo conductor lucía espeso bigote.

Los recién llegados solicitaron la habilitación de una cochera, sin despertar las sospechas del sereno, y una vez en el interior del local, lo dominaron mediante la exhibición de armas de fuego para, tras obligarlo a tenderse en el suelo, boca abajo, poner en marcha un automóvil Chevy propiedad de Salvador Diselo, en el cual huyeron llevándose, además, el Peugeot en el que llegaron.

El sereno, cuya identidad la policía mantiene en reserva, dijo que Báez vestía un pantalón azul y una campera azul y blanca, y que portaba un arma cuyo calibre no supo precisar.

Báez, cuya captura ordenó la policía en relación con el crimen del coronel Reyes luego de haber encontrado evidencias de su responsabilidad en ese episodio, es buscado, al igual que Jorge Bertolucci, su esposa Mónica Blanco de Bertolucci, María Ester Gutiérrez, Arturo Osvaldo Maldonado y una persona de apellido Loremein, todos involucrados en hechos subversivos.

En tanto, no se produjeron novedades en torno a la investigación del asesinato de los padres y una hermana de Báez, que aparecieron masacrados a balazos y con mutilaciones, en la ruta nacional número 2, a la altura de la ciudad de Dolores.

## Gremialistas de España hoy llegan al país

BUENOS AIRES, 13. (NA). — Una delegación de dirigentes sindicales españoles llegará mañana a esta capital para mantener contactos con figuras de la conducción sindical nacional, particularmente de la Confederación General del Trabajo y las 62 Organizaciones.

Los gremialistas hispanos, que serán encabezados por el señor Francisco Guerrero Sáenz, han sido declarados huéspedes de honor de la CGT.

Durante su permanencia en la Argentina visitarán, además de la central obrera, las más importantes organizaciones sindicales del país, no descartándose que viajen a algunas provincias con idénticos propósitos.

## Detuvieron al soldado que actuó como entregador en el ataque a una sede militar

CORDOBA, 14 (Télam). — Félix Jorge Giménez, ex soldado conscripto que hace tres años actuó como entregador en el copamiento de un batallón de Comunicaciones del Ejército con asiento en esta ciudad, fue detenido el viernes último, confirmaron hoy fuentes policiales.

El 18 de febrero de 1973 Giménez facilitó la entrada al Batallón de Comunicaciones 141 a un grupo de delincuentes subversivos que coparon la guardia de esa unidad militar.

"Soldado instruido", de la clase 1951, Giménez revistaba como conscripto en dicha unidad, que tiene su asiento en el Parque Sarmiento de esta ciudad, y se dio a la fuga con el grupo atacante.

El cómplice de los sediciosos fue atrapado en horas de la mañana del viernes en pleno centro de esta ciudad capital cuando lo reconoció un agente de policía, quien revistaba también como soldado conscripto en oportunidad del citado copamiento.

El policía detuvo en el acto al soldado desertor, quien presentaba algunos cambios en el rostro y en los cabellos. El detenido, que en primeras instancias fue alojado en dependencias policiales, se encuentra ahora a disposición de la justicia militar.

El operativo de copamiento al Batallón de Comunicaciones 141 fue efectuado por alrededor de 30 sujetos pertenecientes a la organización subversiva declarada ilegal en 1973 por el Poder Ejecutivo nacional.

Los delincuentes subversivos irrumpieron en el batallón a las 4 de la madrugada del día 18 de febrero —domingo— por una puerta ubicada en dirección sur que linda con una villa de emergencia denominada "Barrio Chino", con la complicidad de Giménez.

En el curso del operativo, que arrojó el saldo de un oficial y dos conscriptos heridos, los sediciosos se apoderaron de gran cantidad de armas largas y cortas, proyectiles, mantas, aparatos de transmisión y otros pertrechos, dándose a la fuga en un camión Unimog del Ejército.

Todo lo robado en aquella oportunidad fue rescatado en noviembre del mismo año por las fuerzas de seguridad en una vivienda de la localidad serrana de Ichó Cruz —cercana a Villa Carlos Paz— donde se descubrió un depósito de armas de la organización extremista.

Giménez, nacido en San Luis, estaba por ser dado de baja —tras el lapso reglamentario de conscripción—, cuando se produjo el operativo sedicioso que lo contó como su entregador.

## Rige horario de invierno en Buenos Aires

LA PLATA, 14 (NA). — Las dependencias de la administración pública bonaerense comenzarán a aplicar desde mañana el horario de invierno, de 13 a 19 horas, que se mantendrá en vigencia hasta el 30 de noviembre.

En cuanto a los bancos —exceptuando los del Gran Buenos Aires—, atenderán al público de 12 a 16, en tanto la jornada de su personal se extenderá de 11.45 a 19.15.

## Luz y Fuerza dará útiles a escolares

BUENOS AIRES, 14 (NA).— El Sindicato de Luz y Fuerza de la Capital Federal, pondrá en marcha el operativo "útiles", destinado a proveer a los hijos de los trabajadores del gremio, útiles y enseres para el estudio primario, cuyo alto costo se ha constituido en una pesada carga para muchas familias.

La distribución de tales elementos se realizará en la sede del sindicato, Perú 823, y en las subsecretarías de La Plata, Quilmes, Lomas de Zamora, La Matanza, San Martín, Morón, Zona Norte y anexo Dock Sud.

La entrega destinada a cada escolar constará de los siguientes elementos: dos cuadernos de tapa dura de 48 hojas, dos cuadernos de tapa blanda de 48 hojas, una carpeta de anillos, 199 hojas de repuesto para carpeta, una estilográfica a cartucho, 5 cartuchos para estilográfica, 6 lápices grafito número dos, dos gomas de borrar tinta-lápiz, 1 frasco de goma de pegar, 1 sacapuntas, 1 escuadra plástica, 1 regla plástica, 1 transportador plástico, 1 compás, 12 lápices de colores y un portafolios.

## Hoy habrá una misa por Juan Manuel de Rosas

BUENOS AIRES, 14. (Télam). — Al cumplirse hoy el 99 aniversario de la muerte del brigadier Juan Manuel de Rosas, el Instituto de Investigaciones Históricas que lleva su nombre hará oficiar mañana a las 12.30 una misa en la catedral metropolitana en su memoria.

La entidad invita especialmente a concurrir al oficio religioso a todos sus socios, amigos y simpatizantes.


Simplex
Time Recorder Co.
RELOJES DE CONTROL
Para Personal - Producción y Telex
FABRICA - VENTAS - SERVICE
Av. Rgto. de Patricios 1630
Tel. 28-5866/21-4183
Buenos Aires
HOFFMAN
Avda. España 1142
Tel. 21-6711 - MENDOZA



PUBLICIDAD

Algunos puntos a tener en cuenta cuando uno quiere hacer un buen negocio comprando un auto.

Debe ser un auto mecánicamente noble.
El Dodge 1500 viene con un potente y rendidor motor de 92 HP.
Suspensión de auto grande: adelante, el sistema Mac Pherson; atrás, 4 barras reactoras.
4 suaves y sincronizadas marchas que prácticamente se "ponen" solas.
Frenos a disco, con doble circuito y servo (Además, se regulan automáticamente cada vez que Ud. los aplica.)

Debe tener un bajo costo de mantenimiento.
Ingeniería Chrysler le evitará las visitas al taller.
Muy bajo consumo. (Y ahora menos todavía, con el exclusivo Control Paso de Combustible: ahorra hasta un 25% de nafta)

Debe tener un diseño de avanzada.
Gran capacidad interior. Para viajar a lo grande en un mediano.
Un baúl como para no tener que "mandar las valijas por expreso".
Diseño exterior perfectamente equilibrado. Eso lo ve todo el mundo (cada día son más los Dodge 1500).

Debe tener un precio justo.
Debe tener el mejor precio de reventa.
Sí, el Dodge 1500 en precio está más cerca suyo que cualquier otro auto mediano.
Calidad mecánica y diseño de avanzada, "los secretos" por los que el Dodge 1500 mantiene siempre su valor.

Elegir un Dodge 1500 tiene sus ventajas. Porque es la respuesta justa. En todo.

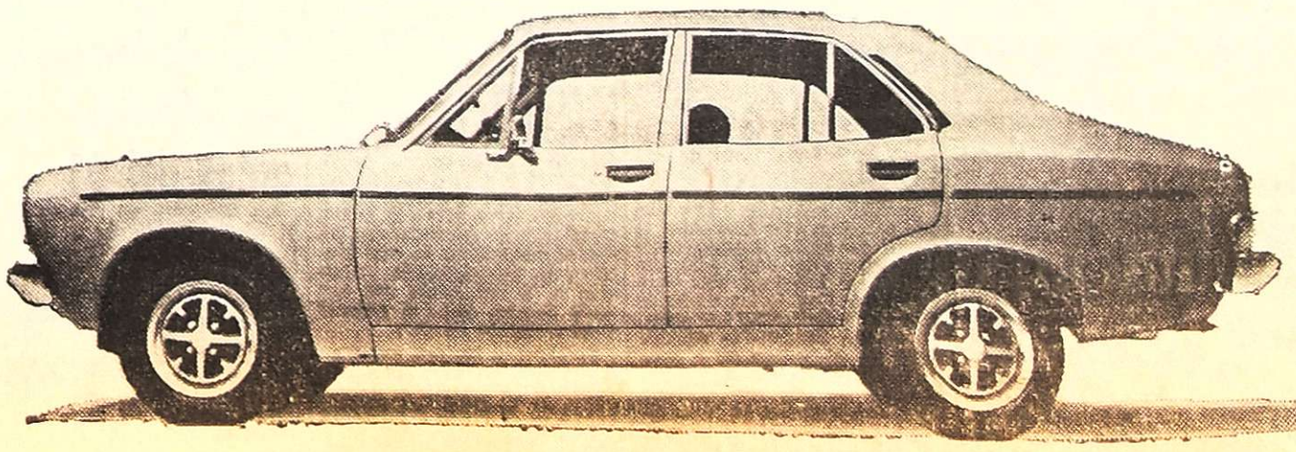

CHRYSLER
FEVRE ARGENTINA

# LOS ANDES

Fundado el 20 de Octubre de 1882 por el Dr. Adolfo Calle

Directoras:
Carmen Usandivaras de Calle
Elcira Videla de Schiappa de Azevedo

MENDOZA, LUNES 15 DE MARZO DE 1976


## Declinación de una industria básica

Los argentinos somos devotos admiradores de la grandilocuencia, de lo declamatorio y esto, muchas veces, nos hace perder la dimensión de la realidad. Mejor dicho: preferimos lo ilusorio que nos deslumbra y no demanda esfuerzo, a lo real que nos obliga al trabajo o el sacrificio, dicho en términos generales y sin "animus injuriandi". Nos hace pensar de este modo, ciertas actitudes pero, en especial, todo cuanto planeamos en relación a "nuestro futuro de grandeza".

Cuando en el fervor de la última campaña electoral se elaboró gran número de "slogans" circunstanciales, se habló también de la necesidad de quebrar la "dependencia extranjera" y en homenaje a ello se consignaron tópicos entre los que figuraba la promoción integral de nuestras industrias básicas, entre otras, la siderurgia. Pero he aquí que en el tiempo transcurrido, este importante quehacer en lugar de ser exaltado a rendimientos óptimos, ha sufrido sensibles caídas en los años posteriores a la enunciación de propósitos.

En cumplimiento de las premisas que elaborara el padre de la siderurgia argentina, el general Manuel N. Savio, se instalaron 13 plantas de acero. Dos se hallan integradas y las 11 restantes, semi-integradas. Con ellas se procura satisfacer el consumo interno que hace que figuremos entre los 12 países que más acero consumen en el mundo. En 1974, la demanda argentina alcanzó a unas 4.500.000 tns. de acero, correspondiendo a un índice per cápita de 175 kgs. Para 1980, conforme a las curvas de crecimiento de la demanda necesitaremos unos 9 ó 10 millones de toneladas, que podría llegar para 1985 a unos 15 millones de toneladas. En la actualidad nuestra capacidad productiva apenas si llega a las 2.500.000 toneladas. El déficit se cubre a través de la importación de laminados terminados o semielaborados que se procesan hasta su terminación en las plantas que poseemos.

Es fácil advertir que nos hallamos lejos de la satisfacción de la demanda de que cubrimos —con dificultad— alrededor de un 50%. Y esta insuficiencia de abastecimiento, contra lo que pudiera creerse, no responde a la falta de tecnología o de materias primas, sino, fundamentalmente, por las alternativas a veces contradictorias que sufre la actividad en materia de lineamientos de acción, de objetivos o programas.

Frente al desajuste entre programación-producción, se impone hacer un replanteo tomando como punto de partida los principios que esgrimiera el general Savio, cuando sostenía: "La industria siderúrgica es fundamental, es primordial. La necesitamos como hemos necesitado nuestra libertad política, como necesitamos en su oportunidad, nuestra independencia" y un año más tarde —en 1946—, cuando expresaba: "Pretendemos liberarnos de tutorías que desarrollan en el país teorías económicas que encajan y responden a conveniencias determinadas, y queremos fijar nosotros mismos, en base a propias y fundadas razones, la oportunidad en que han de aparecer las actividades que completarán progresiva y equilibradamente nuestra estructura industrial". Lamentablemente, todo cuanto se hizo a partir de las indicaciones del pionero, se ve ahora amenazado por ingerencias extrañas que responden a móviles cuyas motivaciones ignoramos. Más aun, parte de los argentinos pareciéramos confabulados para restar apoyo, antes de sumarlo. Demás está decir que esa actitud negativa puede comprometer nuestro futuro siderúrgico.

La industria del acero es una palanca poderosa para forjar un mañana feliz. Así deben entenderlo todos sin excepción. Si así no fuera, si se subalternizara a la industria a apetencias de conducción sectorial, olvidando el interés nacional, es lógico pensar que perderá su valioso carácter para convertirse en una actividad anodina que en nada nos beneficiará y sí lo hará con minorías que no consultan la proyección de nuestro mañana, en el concierto de países desarrollados.

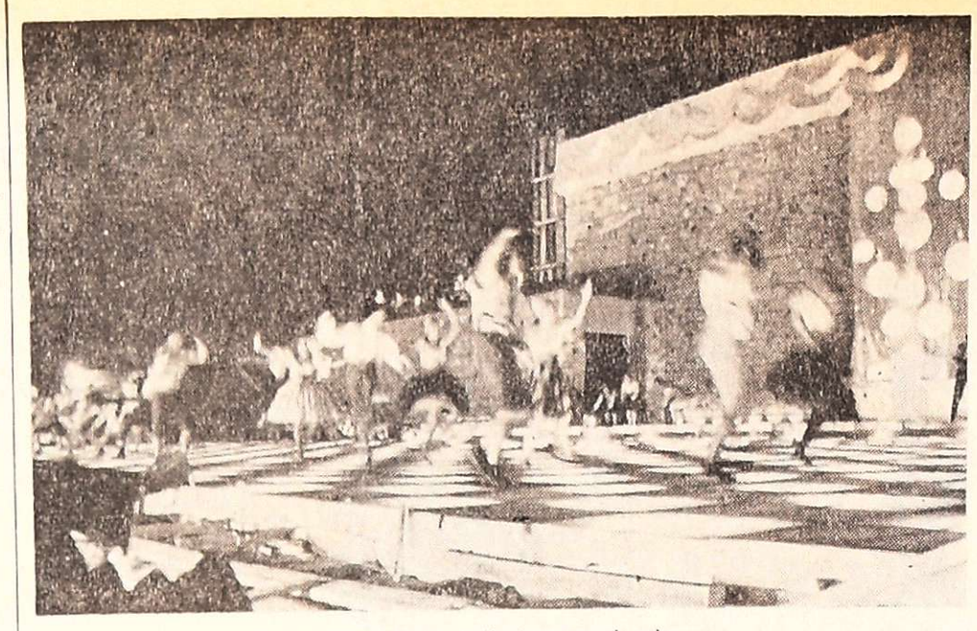

Movimientos de los bailarines en el palco.

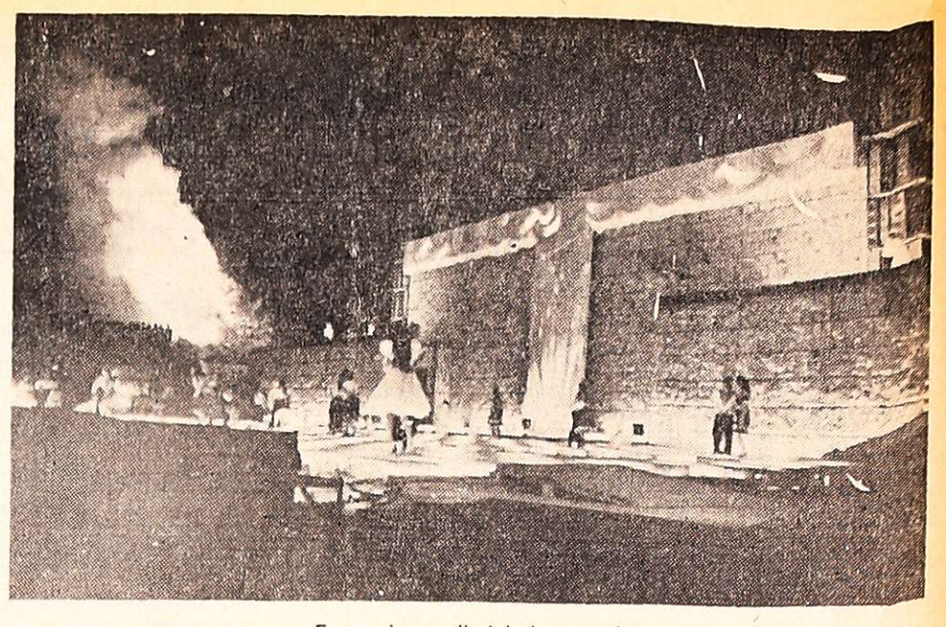

Escenario vendimial: luces y formas.

# Se repitió el espectáculo vendimial

Analía I, la nueva reina nacional de la Vendimia, elegida, proclamada y coronada en los primeros minutos de ayer, presidió anoche la repetición de "Vendimia del Agua Fecunda", espectáculo culminante de nuestra fiesta del trabajo, en el majestuoso anfiteatro Frank Rimero Day, al pie del Cerro de la Gloria.

Nuevamente un marco multitudinario de público animó la celebración y festejó el tono esencialmente popular con espectaculares contornos visuales que el director del acto, Abelardo Vázquez, dio al libreto original del profesor Eugenio Carbonari. La noche no estuvo tan fría como la anterior, condición que facilitó para que el público se manifestara más espontáneamente con aplausos y voces de aprobación.

Analía Ortiz Baeza ocupó el trono acompañada de algunas de las integrantes de la corte de soberanas del departamento Godoy Cruz, desde donde fueron anoche centenares de espectadores para saludar y vivar a "su" reina, convertida ahora en la primera belleza mendocina y una de las hermosas del país.

Otra vez los temas musicales y danzas populares elegidas para dar estructura plástica y artística a la representación merecieron la aprobación del público y se notaron gestos de asombro al iluminarse los grandes y originales planos escenográficos dispuestos en distintos puntos de los cerros aledaños.

Como en la noche de la elección también el acceso del público y de invitados, como el trabajo de los periodistas fue cuidadosamente guiado por personal especializado de la Policía de Mendoza, de la Dirección de Tránsito y de la Dirección de Difusión de la Provincia. Los representantes de los medios de información pudieron hacer su trabajo con seguridad y cómodamente. Se controló con efectividad el acceso de personas extrañas al palco de periodistas, que contaron con medios para su labor. Entre el público pudo notarse la presencia de gran cantidad de turistas que, seguramente, no tuvieron oportunidad de conseguir entrada para la noche del sábado. La multitud buscó desde temprano los lugares para asegurarse un amplio panorama, y en los cerros volvieron a verse curiosos. Los lineamientos del espectáculo coincidieron con los del sábado, pero enriquecidos esta vez con una mejor sincronización y la utilización de efectos lumínicos y de sonido que no alcanzaron a proyectarse en la oportunidad inaugural.

## Adjudican lotes fiscales a ocupantes precarios

Por decreto ley 672 la Intervención Federal facultó, por esta única vez, la adjudicación de lotes pertenecientes a colonias fiscales en favor de ocupantes precarios, de acuerdo al parcelamiento fijado en la ley 2021-51 y su decreto reglamentario 2081-55.

Son considerados ocupantes precarios los agricultores que reúnen los siguientes requisitos: a) detenten, sin adjudicación, lotes fiscales dependientes de la Dirección Agropecuaria; b) que hayan dado circunstancial cumplimiento, en cuanto sean de aplicación, a las exigencias del artículo 31º del decreto 2081-55 y c) que hayan implantado cultivos y explotado la tierra en forma racional e introducido mejoras agrícolas de carácter permanente. Para efectivizar la adjudicación son necesarios los siguientes requisitos: a) tener informe y dictamen favorable de la Dirección Agropecuaria sobre los méritos del ocupante con relación al lote que trabaja, con especificación de los cultivos y mejoras existentes en la parcela; b) estar encuadrado en las disposiciones y principios de la ley 2021-51 y su decreto reglamentario en cuanto sean de aplicación; c) haber cumplido a la fecha de promulgación del presente decreto cinco años continuados de trabajos agrícolas, realizados personalmente en la parcela; d) haber cancelado la deuda por servicios de riego del lote ocupado; e) haber formalizado la respectiva solicitud y f) no tener, en el territorio provincial, bienes inmuebles rurales o urbanos a su nombre o al de su cónyuge, ni haber sido beneficiario, con anterioridad, de adjudicación de lotes fiscales.

El artículo 4º del decreto ley 672 establece que cuando dos o más ocupantes trabajen el mismo lote, éste podrá adjudicarse fraccionadamente a todos ellos, siempre que la superficie de cada fracción constituya una unidad económica. En caso de no reunirse este requisito, tendrán prioridad los agricultores que reúnan mejores antecedentes con respecto a los requisitos antes enunciados, según el informe de la Dirección Agropecuaria. Los ocupantes precarios deberán firmar el correspondiente contrato de compra-venta, quedando obligados al cumplimiento de la ley 2021 y su decreto reglamentario.

Por otra parte, se fija que los adjudicatarios que tengan diez años cumplidos en el cultivo del lote, incluidos los cinco ya citados, podrán solicitar la escritura traslativa de dominio, cuyo otorgamiento está condicionado al cumplimiento de lo establecido en el decreto 2081, cancelación total del importe de venta del lote y estar al día en el pago de los cánones de riego.

## Las clases en las escuelas secundarias

Se dispuso una prórroga para la iniciación de las clases en las escuelas de nivel secundario dependientes de la Dirección de Educación Media de la Provincia. De acuerdo a una circular interna enviada a las direcciones de estos establecimientos, el ciclo lectivo comenzará recién el lunes 22, en vez del 17, como estaba previsto. Igual temperamento se adoptaría para las escuelas de nivel superior, dependientes de la Dirección de Educación Superior; en tanto que no se han anunciado modificaciones de fechas para las escuelas primarias. La medida habría sido dispuesta por el atraso experimentado en la constitución de las mesas examinadoras.

Los visitantes en LOS ANDES, sentado al centro, el señor Gerrit J. Lovink.

## Dirigente internacional de los Juniors nos visitó

El señor Gerrit J. Lovink, vicepresidente de Jaycees Internacional (Cámara Juniors Internacional) estuvo anoche de visita en esta casa. Resultó electo en el 30º Congreso realizado en Amsterdam, Holanda, en noviembre de 1975. Es originario de Bélgica, donde en noviembre último fue designado senador J.C.I.

La organización abarca 83 países, con 76 cámaras nacionales y otras tantas en 10.000 ciudades. Su labor específica abarca cinco países sudamericanos y esta es su primera visita a esta parte del hemisferio.

Ya finalizó su itinerario de visitas y hoy retorna a su país. Se mostró satisfecho del resultado de su gira, señalando que en Bolivia pudo notar el mayor progreso y de Argentina el mayor crecimiento lo observó en Cuyo. No obstante subrayó que es notable el desarrollo de la actividad Junior en casi todas las comunidades de América donde todos sus miembros colaboran entusiastamente para el desarrollo de las comunidades.

En síntesis su misión se sintetiza así a) Discutir con los miembros de las cámaras la nueva estructura y dar sugerencias a los integrantes del grupo de trabajo " prepararlos para su contacto con la comunidad. Las áreas de actividades de la Cámara Internacional se divide en tres: 1) Individuo, 2) Capítulo, 3) Comunidad.

b) Informar de la ayuda para la capacitación de los miembros y funcionarios a nivel local, regional y nacional.

Dijo el señor Lovink que se trabajará especialmente en las áreas de Argentina y Brasil. Acompañaron a nuestro visitante el vicepresidente Zona Cuyo-Este de la Federación de Cámaras Juniors de la Argentina, señor Aníbal N. Tagua el vicepresidente de la Cámara Junior de Godoy Cruz, señor Eduardo Llorca y autoridades del Capítulo de Godoy Cruz.

## Solicitan modificación en trámites sucesorios

Por nota dirigida al ministro de Hacienda, el Colegio de Procuradores de Mendoza ha solicitado la modificación del artículo 321 del Código Fiscal, en el sentido de que se supriman los oficios que deben girarse en las sucesiones que se tramitan en los tribunales de la Provincia.

Sostiene la entidad que, en la actualidad, el envío de esos oficios ocasiona inconvenientes en la tramitación de las sucesiones y que tales problemas pueden ser solucionados, no solo en beneficio de los litigantes, sino también en interés del fisco.

Destaca que, en numerosos casos, los oficios que se giran en las sucesiones demoran algún tiempo en volver informados a los expedientes y que, en algunos casos, no vuelven y es necesario reiterarlos más de una vez. Mientras tanto —añádese— la Dirección de Rentas no puede practicar en forma definitiva la liquidación del impuesto a la transmisión gratuita de bienes, lo que impide también que se pueda pagar otros impuestos (sellado, transferencia, impuesto de justicia y aportes jubilatorios).

Dice además que la falta de un oficio, que muchas veces carece de relevancia a los efectos impositivos, paraliza el trámite de una sucesión, que puede terminarse en muy poco tiempo, con el consiguiente beneficio para el fisco, que percibe así rápidamente sus impuestos y para los herederos, que entran en posesión de los bienes dejados por el causante, sin mayores demoras.

Señala que las instituciones bancarias cobran diversas sumas por la tramitación de los oficios y que ello, sumado al gasto de su distribución y las veces que es necesario reiterarlo, hace que los gastos causídicos aumenten, en la mayoría de las veces sin ninguna finalidad práctica.

En virtud de esas consideraciones, solicita que solamente se giren oficios a la Dirección de Rentas, registros públicos, Archivo Judicial y Registro del Automotor y sugiere que, para reemplazar los demás oficios, se exija a los herederos que al comenzar el juicio sucesorio efectúen una declaración jurada de los bienes que integran el haber hereditario, y que de esa presentación se de traslado a la Dirección de Rentas, la que iniciará el correspondiente expediente administrativo.

## Entidades Culturales

**Inscripciones.** —La Alianza Francesa, filial San Martín informó que se encuentran abiertas las inscripciones de jardín de infantes a sexto año de 10 a 11 y de 18 a 20, en Paso de Uspallata 241.

## Se reunirán hoy jubilados de LOS ANDES

Hoy, a partir de las 18, se reunirán, en su local social, los miembros de la comisión directiva del Centro de Jubilados de LOS ANDES y "El Andino".

## Informe de Farmache a un plenario

Con la asistencia de la totalidad de los secretarios que presiden los comandos electorales de los departamentos de la provincia y del consejo provincial, se realizó una asamblea extraordinaria de la agrupación "17 de Octubre", que postula al teniente coronel (R.E.) Horacio Farmache como secretario general del Partido Justicialista.

Abrió el acto el señor Héctor Conill, secretario operativo de la mesa provincial de la agrupación, para ceder la palabra al teniente coronel Farmache. En la primera parte de su disertación, el expositor condenó severamente el atentado terrorista de que fueron víctimas el secretario general del nucleamiento, señor Julio Terraza, su esposa y su hijo.

Seguidamente pasó revista a la actualidad nacional e informó sobre el desarrollo del proceso institucional partidario, analizando asimismo la situación interna en el orden provincial. Señaló que las elecciones a las que ha sido convocado el Partido serán una muestra de limpieza y corrección y una reafirmación —destaco— de la doctrina de Perón, "quien fue el artífice —afirmo— de la eliminación total del fraude en el quehacer político del país, el que imperaba hasta su advenimiento al poder y se ejercía y practicaba en nombre de una fementida democracia".

Requirió luego a los secretarios generales una completa y detallada información acerca de las actividades desarrolladas en sus respectivos departamentos con vistas a las próximas elecciones internas, y expresó su satisfacción por los resultados obtenidos.

## Celebran hoy el "Día de la Seguridad"

En la destilería de Luján de uyo de Y.P.F., será celebrado y el "Día de la Seguridad". n ese motivo, hablará el se- r Sergio Scattolon, asistente Seguridad Industrial, y se tregarán premios a los em- eados Luis Scaccia, Juan J. odala, Eduardo Ghilardi, madeo Rodríguez y Carlos O. uriotti.

## El Partido Popular Cristiano critica el Plan Mondelli

La Junta Provincial del Partido Popular Cristiano de Mendoza dio a publicidad una declaración en la que expone el punto de vista de la agrupación sobre el Plan de Emergencia Nacional.

Dice que "reiteramos nuestra posición adversa sustentada públicamente hace ocho meses en oportunidad del plan Rodrigo y advertimos que muchos de los riesgos y peligros señalados, hoy se tornan graves realidades".

Sostiene que el plan "no es parte de un esquema de economía humanista, ni tiene fundamento político en el programa electoral de marzo de 1973, ni siquiera ha sido acompañado de una severa y pública racionalización administrativa" y agrega que "estas medidas aparentemente sólo tienden a solucionar a cualquier costo la cesación internacional de pagos y los déficits presupuestarios hasta fin de año, en que se renuevan las autoridades".

Destacó que "la tregua social no se puede imponer, ya que es un acto concertado que equivale a un renunciamiento y acuerdo mutuo decidido voluntariamente sobre una coincidencia programática coyuntural" y afirma que "en este caso ha faltado el acuerdo y apoyo necesarios para que sea una tregua concertada".

Juzga que "este plan de detención forzada de la inflación hasta fin de año tiende sólo a llenar la apariencia de una vuelta a un ordenamiento económico para ser presentado ante los peritos del Fondo Monetario Internacional" y considera que no reconoce las principales causas internas de la actual crisis y, en consecuencia, no dispone los remedios eficaces para su superación.

Señala que una política antiinflacionaria con verdadero sentido social debe proponerse estos objetivos: incentivar la mayor producción de los bienes necesarios para el bienestar social; mantenimiento del salario real; mayor y mejor distribución de las riquezas; aliento y organización de las exportaciones; reducción de todos los insumos importados no imprescindibles; eliminación de la intermediación ociosa y especulativa y eleminación de las diferencias sectoriales.

Afirma demás que "para ganar la confianza del pueblo en un plan de austeridad, en apoyo del saneamiento de las finanzas estatales, debe ofrecerse antes o al mismo tiempo una nueva imagen de austeridad y de control de los gastos públicos; que con ese fin debe dictarse una legislación de reforma del Código Penal que imponga severísimas penas a los funcionarios públicos que aprovechen de sus cargos para hacer negociados privados; que deben suprimirse las diferencias sectoriales que existen en la propia administración pública entre los sueldos elevadísimos que existen en ciertos cargos y los magros sueldos de otros sectores como la docencia primaria y secundaria; los privilegios irritativos del personal de ciertas empresas estatales deficitarias; los gastos festivos o superfluos, etc.".

Expresa el convencimiento de que "quien más sufre el embate de esta crisis y sus correctivos son los asalariados; por ello —añádese— compartimos y apoyamos la postura sustentada en esta coyuntura por el Secretariado Regional de la C.G.T. de Mendoza".

"No obstante nuestro escepticismo —concluye el documento— estaríamos dispuestos a contribuir con nuestro esfuerzo si el plan oficial recibe el apoyo de las bases del movimiento obrero organizado, porque en definitiva el mayor sacrificio lo soportará el pueblo trabajador, con cuyo destino nos sentimos solidarios, por ser parte del mismo y comulgar con su ideario".

## Jubilados de la Policía hicieron un petitorio

El Centro de Jubilados, Retirados y Pensionados de la Policía de Mendoza informó que una comisión de la entidad, encabezada por el vicepresidente, comisario inspector (RE) Guillermo E. Mark y acompañado por el jefe de Policía, vicecomodoro Julio César Santuccione y el subjefe, comisario general Ramón A. Arrieta Cortez, mantuvo una entrevista con el interventor federal en la Provincia, general (RE) Pedro León Lucero y con el ministro de Hacienda, contador Lorenzo César, a fin de plantear a las autoridades una serie de cuestiones que afectan al sector pasivo de la policía.

Entre los problemas considerados, figuran los siguientes: Demora excesiva en la actualización del haber de retiro y pago de las retroactividades; solicitud de que esa actualización se concrete dentro de los 90 días de producido el aumento de sueldo para la policía en actividad; pedido de que la retroactividad correspondiente se abone en tres cuotas, la primera al mes siguiente de haberse producido la actualización; que se consigne detalladamente en los bonos los rubros que se pagan; que se resuelva el otorgamiento del salario familiar y que, al fallecer el titular de una jubilación, se abone el 60 % a cuenta de lo que pueda corresponder al término del trámite pensionario.

En la oportunidad —dice el comunicado— el interventor y el ministro de Hacienda ratificaron que con el pago del mes de abril se abonará la actualización y retroactividad que comprenderá lo adeudado desde junio a diciembre de 1975.

## Denuncia de la Federación de Trabajadores Rurales

Dirigentes de la Federación Argentina de Trabajadores Rurales y Estibadores hicieron saber que "este gremio se hace presente para poner en conocimiento de los obreros de la FATRE, que están trabajando denodadamente en el conflicto suscitado por el nombramiento, en la paritaria Nº 6, de señores ajenos al quehacer de la actividad de los obreros de FATRE y que culminó con una arbitraria medida del delegado regional del Ministerio de Trabajo, señor Lo Duca, pretendiendo sacar de la jurisdicción de este gremio a compañeros que llevan más de 20 años en la misma".

Indican seguidamente que han resuelto: "1º) Impugnar el procedimiento seguido arbitrariamente en sede administrativa y terminar con esta tendencia "legislativa-administrativa" a desbordar los límites de la ley, acarreando dificultades en su aplicación a consecuencia de la falsa superposición de intereses, creando falsas controversias en la interpretación en cuanto a su validez; 2º) Denunciar que se ha violado nuestro ordenamiento jurídico - institucional ya que con una resolución se pretende derogar la ley 13020, artículo 3º que claramente fija la actividad en la que se comprenden los obreros rurales; y que el estatuto de FATRE dice: "La Federación Argentina de Trabajadores Rurales y Estibadores es el sindicato que reúne a los trabajadores rurales y estibadores del país, comprendidos en el régimen del decreto ley 28169/44 y su reglamentario decreto Nº 34147/49 y ley nacional 13020 y a todas aquellas personas que, dedicándose a cualquier tarea rural, lo hagan en relación de dependencia; 3º) Que el nacimiento de este gremio está estrictamente vinculado a la legislación que nos diera nuestro jefe, el general Juan Domingo Perón".

Finalmente indican que ante la situación creada por este conflicto, se declara el gremio en estado de alerta y asamblea permanente.

## Aranceles del Colegio Notarial

El Consejo Superior del Colegio Notarial, en su reunión del 11 del corriente, ha actualizado los aranceles fijos contenidos en las disposiciones de aplicación, adoptando resolución que entrará en vigencia el 17 del mes en curso.

A ese efecto, en la secretaría del Consejo se encuentra a disposición de los escribanos el texto actualizado de referencia.

## Pago de derechos municipales antes del 31

La Dirección de Rentas de la Municipalidad de la Capital, solicita a los contribuyentes el pago de los derechos de comercio, industria, publicidad, motores y calderas, pesas y medidas y servicios municipales pendientes a fecha, antes del 31 de este mes. La comuna realiza esta exhortación para evitar los inconvenientes y los gastos propios de la gestión de cobro por vía de apremio.


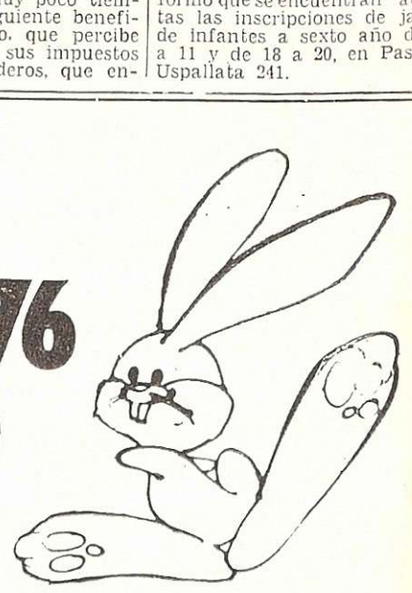

Marzo 1976
Rombo 80
anuncia
la 37ª adjudicación
de unidades
RENAULT 0 km.

R. DE LUCA PUB. S.A.

Esta adjudicación se realizará el día y hora que se indica a continuación:

Zona Cuyo MARTES 30/3 - 19,00 hs. AV. MITRE 608/24 - S RAFAEL (MZA)
GRUPO RENAULT 4S TA 06.
GRUPO RENAULT 6 TD 08 - TD 39 - TD 44.
GRUPO RENAULT 12 TG 11 - TG 68 - TG 78 - TG 96 - TI 11 - TI 59.

MUY IMPORTANTE:
Le rogamos tomar nota del día, la hora y el lugar del acto de adjudicación que corresponde a su grupo, y recordar que las ofertas de licitación que se hagan el mismo día podrán hacerse únicamente en el lugar donde se realiza el acto y hasta que se declare abierto el mismo por parte del escribano interviniente. Si una vez realizado el acto de adjudicación no sale ganadora, diez días después su cheque le será devuelto por el concesionario donde usted suscribió el contrato.

ROMBO 80
Plan de ahorro por grupos cerrados.

Asorte S.A.
de ahorro para fines determinados.
Con el respaldo de
RENAULT ARGENTINA S.A.
Av. del Campo 1496 Bs. As.
Tel. 51-2813/15
52-7189/8383/6881/6248

a los suscriptores de Rombo 80:

Si desea licitar, especifique en el formulario de licitación (en el dorso recuadro superior del talón Nº 3 de su oferta) la opción de él o los colores del vehículo que Ud. elija dentro de la gama existente, informacion que podrá conocer en su Concesionario. Si Ud. resulta ganador por Sorteo o Licitacion preséntese de inmediato a la Concesionaria dónde suscribió el Contrato y abone el 1% Derecho de Adjudicacion y 5% Fondo Nacional de Autopistas. En el primer caso, además deberá hacernos conocer en forma urgente la opción de él o los colores elegidos por Ud., como así también la aceptación del vehículo adjudicado. Para poder participar en esta Adjudicación el suscriptor tendrá que haber abonado en término la cuota correspondiente al mes de Febrero. A partir del mes de Octubre de 1975, se aplica la clausula 12 cap. IV. Se comunica especialmente a los que quieren licitar, que las cuotas correspondientes al mes de Marzo son las siguientes:

CUOTAS PARA LICITAR

| | | | | | |
|---|---|---|---|---|---|
| GRUPOS TA | | GRUPOS TD | | GRUPOS TG | |
| TA 01 al 57 | $ 11.951,95. | TD 02 al 90 | $ 15.100,65. | TG 02 al 99 | $ 18.522,35. |
| GRUPOS TI | | GRUPOS TJ | | GRUPOS TK | |
| TI 01 al 99 | $ 18.522,35. | TJ 01 al 28 | $ 18.522,35. | TK 01 al 03 | $ 20.983,10. |
| GRUPOS TP | | GRUPOS TE | | GRUPOS TH | |
| TP 01 al 29 | $ 35.883,70. | TE 01 al 02 | $ 12.987,85. | TH 01 al 02 | $ 15.930,55. |
| GRUPOS TN | | | | | |
| TN 01 al 11 | $ 26.224,90. | | | | |

Aclaramos que los importes de las cuotas mencionadas, solamente se deberán tener en cuenta para efectuar la licitación, ya que en los mismos no está incluido el seguro de vida ni Gastos Administrativos.

# Actividad educacional

**Remplazos en enseñanza primaria.** — Mañana, a las 11, en la escuela Nº 302 "Ventura Segura", de La Dormida, se ofrecerá el remplazo para 5 cargos de enseñanza común y uno para jardín de infantes.

**Ofrecimientos en cargos directivos.** — La inspectora técnica de la sección "D" de Tunuyán, ofrecerá hoy, a las 10, entre los docentes de las escuelas de su jurisdicción, los remplazos de director maestro para las escuelas Nº 364 "María Zara de Guiar" y Nº 366 "América". El ofrecimiento lo efectuará en la sede de inspección, escuela Nº 351 "Vicente Lopez y Planes".

—La inspectora técnica de la sección "A", región Este, departamento San Martín, ofrecerá mañana, a las 10, la suplencia de la vicedirección de la escuela Nº 231 "General San Martín". El acto se cumplirá en la sede de Inspección Regional Este.

**Remplazos en enseñanza media.** — El rectorado de la sección Normal anexa al Colegio Nacional General José de San Martín, de San Martín, profesorado para la enseñanza primaria, llamó a inscripción a profesores aspirantes para la cátedra "Seminario de Introducción a la Problemática Educativa". Se ofrecerán 6 horas durante los meses de abril y marzo.

**Suplencias en escuelas primarias.** — La Dirección General de Escuelas informó que para el llamado y adjudicación de suplencias en las escuelas primarias de su dependencia, los directores deberán ajustarse estrictamente al comunicado que Mesa Calificadora de Méritos dará a publicidad mañana.

**Dirección Nacional de Educación del Adulto** — El 17 de este mes se iniciarán los cursos en los 117 centros educativos del ciclo primario y en los 7 centros educativos de nivel secundario. Entretanto, se informó que continúa abierta la inscripción para los mayores de 14 años que no hayan completado esos ciclos de estudio.

**Unión Docentes Argentinos.** — Ante los reclamos formulados por UDA, logrose que el Consejo Nacional de Educación remitiera la transferencia de fondos para hacer efectivo el pago de los haberes del mes de febrero a los maestros nacionales. Los sueldos comenzarán a pagarse hoy.

**Orquesta Infantil de Mendoza.** — La directora del conjunto orquestal, dependiente de la Dirección General de Escuelas, informó que se encuentra abierta la inscripción de aspirantes. Los interesados deben dirigirse a calle Sáenz Peña 1464, Godoy Cruz, dentro del horario de 8 a 12 y de 16 a 19. Aclarose que únicamente se inscriben niñas de 6 a 14 años.

**Casa del Maestro.** — Comunícose a los preadjudicatarios del Barrio Docente, que de acuerdo con lo resuelto en la última asamblea, los documentos que no sean abonados hasta mañana, sufrirán el recargo fijado. En cuanto a los que adeudan más de dos cuotas, perderán los derechos adquiridos como preadjudicatarios, si no regularizan hoy su situación.

**Escuela de Temporada Nº 221 "Río Blanco".** — Hoy, a las 11, se ofrecerá la suplencia en un cargo de maestra de grado.

**Escuela Coral Nº 1 "Adela Ponce de Bosshardt".** — Informóse que continua abierta la inscripción para los niños de 8 a 10 años que deseen ingresar en el Coro Polifónico Infantil. La selección de voces se realiza de lunes a viernes de 15 a 18, en el local de la escuela, Agustín Alvarez 227, ciudad.

**Suplencias de vicedirector y director maestro.** — Hoy, a las 10, en Inspección General, el inspector técnico de la sección "G" ofrecerá las suplencias de vicedirector de las escuelas Nº 94 "Vélez Sársfield", Nº 102 "A. Ferreyra"; Nº 109 "B. Grosso", y Nº 116 "J. M. de Rosas". Asimismo se ofrecera una suplencia de director - maestro para la escuela Nº 119 de "Barrio Viapiana", todas de Guaymallén.

**Suplencia de director.** — La inspectora técnica sección "L", de Lavalle, ofrecerá hoy a las 11.30, en Inspección General, la suplencia de director de la escuela 323 "Elías Villanueva", de Jocolí.

**Suplencia de vicedirector.** — La inspectora técnica de la sección "D" de Rivadavia, ofrecerá hoy a las 11, la suplencia para las vicedirecciones de las escuelas Nº 289 "Clotilde del Valle de Ubeda" y Nº 293 "Leonor Ferreyra". El ofrecimiento se efectuará en la sede de la Inspección Regional Este, escuela General San Martín.

**Suplencias en enseñanza primaria.** — En el Instituto Superior de Enseñanza Primaria (I.S.E.P.), se ofrecerán hoy a las 10, dos cargos de maestras jardineras, de enseñanza común y de educación física. El ofrecimiento se realizará en Azopardo 16, Godoy Cruz.

—Escuela Nº 243 "Fray Justo de Santa María de Oro" de San Martín, pasado mañana a las 9.30, un cargo de maestra jardinera con título, estudios cursados o experiencia certificada y a las 14.30, un cargo de maestra común, uno de maestra de música y otro de educación física.

**Escuela Técnico Agraria "Miguel Pouget".** — Mañana a las 11 se realizará la reunion de profesores con asistencia obligatoria. Por otra parte, informóse que pasado mañana deberán concurrir a las 8 los alumnos de 1º a 6 años, acompañados por sus padres.

**Educación del Adulto - Zona Este.** — La supervisora del Area Nº 5 comunicó que hoy de 18 a 20 abonará a los docentes de Centros Educativos, la proporción de vacaciones por el mes de febrero. Los pagos los hará efectivos en Berutti 419, San Martín.

**Escuela de Comercio "Ingeniero Ricardo Videla".** — Esta tarde, de 15 a 18.30, se iniciará el pago de haberes al personal docente del establecimiento. La tarea se prolongara hasta pasado mañana. Por otra parte, los profesores, auxiliares de docencia y personal administrativo fueron citados para la reunion que se realizará el 18 a las 19, en el local del establecimiento en Luján de Cuyo.

## Entidades Diversas

**Centro Catalá de Mendoza.** — La entidad del epigrafe convocó a la asamblea general ordinaria que se realizará el domingo 28 de marzo próximo, en su sede social de San Juan 1432, a las 10.30, con 30 minutos de tolerancia, para considerar la memoria y balance correspondiente al ejercicio de 1975 y renovación de autoridades.

**Mutual Catalana Germanor.** — La institución realizara el domingo 18 de abril una asamblea general ordinaria de socios, en la sede de San Juan 1432, a las 10.30, para tratar la memoria y balance correspondiente al ejercicio 1975 y renovación de autoridades.

A.S.I.N.M.E.T.

Asociación de Industriales Metalúrgicos de Mendoza

Llama a

ASAMBLEA GENERAL EXTRAORDINARIA

de asociados para el día martes 16-3-1976, a las 16 horas.

15 3 F 53997 15 3

CENTRO DE INGENIEROS, ARQUITECTOS Y AGRIMENSORES DE MENDOZA

CARGO OFRECIDO A SUS ASOCIADOS

INGENIERO CIVIL o EN CONSTRUCCIONES

Empresa constructora del medio necesita para programación y conducción de obras de barrios, en zona Cuyo. Solicitar entrevista con interesado en: RONDEAU 337, CIUDAD. De lunes a viernes de 17 a 20 horas.

15 3 C 491 15 3

Profesores de geografía:

Textos sobre programas vigentes elaborados de acuerdo a las siguientes pautas:

Cartografía al dia - actualización constante - enfoque regional - resúmenes - trabajos prácticos - fotos documentales - diagramación didáctica - vinculación de causas y efectos -síntesis-simbología cartográfica original- claridad conceptual.

GEOGRAFIA GENERAL Y DE ASIA Y AFRICA de H. y M. Calzetti

GEOGRAFIA DE EUROPA Y OCEANIA de O. Inchauspe y M. Marzo

GEOGRAFIA DE AMERICA, ARGENTINA Y ANTARTIDA de F. A. Daus

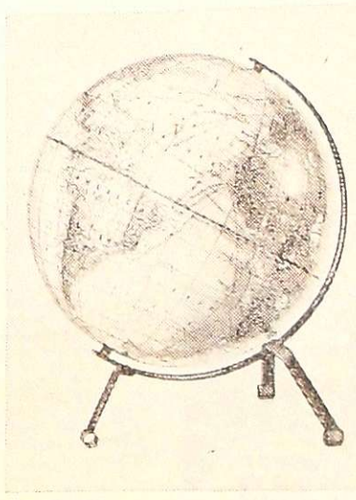

EDICION TOTALMENTE RENOVADA:

GEOGRAFIA DE LA REPUBLICA ARGENTINA, PARTE FISICA de F. A. Daus para bachillerato común

NOVEDAD PARA 4º AÑO COMERCIAL:

GEOGRAFIA DE LA REPUBLICA ARGENTINA PARTE FISICA para escuelas de comercio de F. A. Daus

GEOGRAFIA DE LA REPUBLICA ARGENTINA, II. PARTE HUMANA de F. A. Daus

En todas las librerías, y en Bolívar 462, Capital Federal.

EDITORIAL ESTRADA

1066 - Bolivar 462 - Capital Federal

AFS


## Los telefónicos proseguirán hoy los paros

Como se anunció oportunamente, proseguirán hoy y mañana los paros parciales de cuatro horas por turno dispuestos por la seccional Mendoza del Sindicato de Obreros y Empleados Telefónicos.

Dicha medida se adoptó en el curso de una asamblea general extraordinaria, indicándose que "es inaceptable que se nos pretenda conformar con un veinte por ciento, consideración que se ha visto agravada por la irrisoria lista de precios aparecida en los diarios locales". Durante las medidas de fuerza se atenderán únicamente llamadas de urgencia.

## Otorga becas un instituto agropecuario

Hasta el 20 de este mes estará abierta la inscripción para aspirar a las becas de iniciación para graduados, que otorga para este año el Instituto Nacional de Tecnología Agropecuaria. Estas becas están destinadas a activar la preparación de profesionales que puedan incorporarse al INTA en el futuro, en las distintas especialidades que interesan a la repartición.

Los aspirantes, que deben ser argentinos, nativos o naturalizados y ser graduados universitarios con no más de tres años de egresados, deben presentar su solicitud en formulario especial que entrega la repartición, con una certificación por duplicado expedida por la respectiva facultad, donde consten las materias cursadas en la carrera, con indicación de las calificaciones obtenidas, acompañando también los antecedentes y testimonios relacionados con las tareas técnicas realizadas y referencias personales. Las becas tendrán una duración de un año y podrán ser renovadas por igual período. Este año se otorgarán 75 becas en los distintos servicios de investigación y extensión que el INTA posee en el país, con un estipendio mensual de 15.660 pesos. Para las provincias de Mendoza y San Juan se han previsto cinco, según el siguiente detalle: de investigación, en Rama Caída, fisiología vegetal; en La Consulta, horticultura (mejoramiento y manejo); en Junín, frutales de carozo y de extensión en General Alvear y Jáchal.

Los interesados pueden recabar mayor información en la sede de la Estación Regional Agropecuaria Mendoza, kilómetro 14 de la ruta a Luján de Cuyo y en las restantes experimentales que el INTA tiene en Mendoza y San Juan.

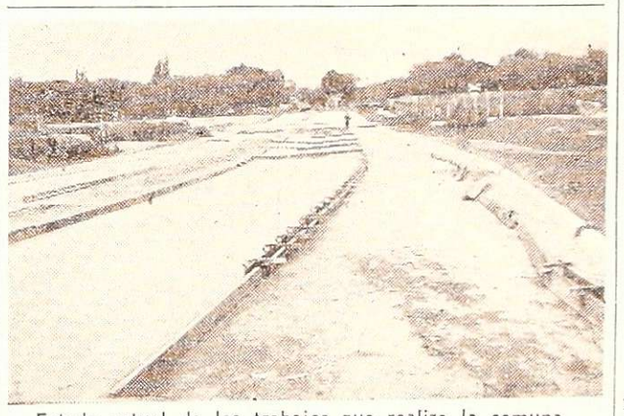

Estado actual de los trabajos que realiza la comuna.

## La pavimentación de la calle Pellegrini concluyen

La Oficina de Prensa de la Municipalidad de la Capital informó que se está dando término a la pavimentación de calle Pellegrini en el sector que la une con Perú. La construcción de las cunetas —ultima etapa de los trabajos— quedará terminada en los días que restan del mes, y se espera dejar habilitada la calle en los primeros días de abril.

Esta obra municipal —dice la información— se realizó aceleradamente dado el propósito de las autoridades comunales de dar un nuevo acceso a calle Perú y por consiguiente, al sector Oeste de la Capital. En la actualidad, el tránsito automotor que se desplaza desde y hacia aquella arteria lo hace por Videla Correa, lo que ocasiona serias dificultades por cuanto se trata de una vía de doble mano de circulación, a lo que se suma el estacionamiento en ambos sentidos.

Miembros de la junta ejecutiva durante su visita a la redacción de este diario.

## Peligra la continuidad de la labor de THADI

El Taller Hogar de Actividades Diferenciadas (THADI), una sociedad civil con personería jurídica, sin fines de lucro, que fuera fundada en 1962 para la asistencia integral tendiente a la rehabilitación de los niños infradotados, se encuentra en el grave trance de tener que suspender sus actividades, si no se superan los ingentes problemas que hacen a su subsistencia. Para hacer conocer esta tangible realidad estuvieron en la redacción de LOS ANDES el señor Fidencio Yañez, vicepresidente de la junta ejecutiva; el señor Mario Yañez, protesorero y el arquitecto Francisco Pittella, que actúa como local.

El arquitecto Pittella, que fue la voz informante, reseño la trayectoria de THADI desde su función, cuando algunos padres de niños con deficiencias mentales, crearon la asociación, con la finalidad ambiciosa, entonces, de proporcionar a esos niños una protección integral y rescatarlos como elementos útiles para la sociedad. Se perseguia también, agregó, nuclear a padres y familiares para realizar una acción conjunta en beneficio de los infradotados y despertar por ellos el interés de la comunidad. Destacó más adelante el arquitecto Pittella, que desde sus comienzos THADI contó con el apoyo y la ayuda de la comunidad mendocina, que comprendió de inmediato la importancia de sus objetivos. Reveló más adelante que T.H.A.D.I. que alberga a 80 niños, 30 internos y 50 externos, es la única entidad civil del país que recibe internos y a todos sus inscriptos los asiste gratuitamente, por lo que sus necesidades económicas son constantes, apremiantes y siempre en aumento. Recalcó que en la actualidad, de no mediar una tonificante y urgente ayuda de los distintos sectores (el gobierno provincial, los gremios, el comercio y la industria, la juventud, los artistas y la sociedad mendocina), se verá precisado a cerrar sus puertas.

### Alarmante déficit

Para certificar la gravedad del problema, el arquitecto Pittella, realizó una detallada exposición sobre los ingresos y egresos, de lo que resulta un déficit mensual de $ 28.250.000 moneda nacional. Los gastos, calculados en $ 36.000.000 moneda nacional, se discriminan en la siguiente forma: personal: a) médicos clínicos, psiquiatra, psicómetra y visitadora social, $ 4.000.000 c/u; b) personal docente, 3 maestras especializadas encuadradas dentro de la categoría de visitadora social $ 4.500.000 c/u; c) personal administrativo 1 encargado y 3 auxiliares $ 4.500.000 moneda nacional; d) auxiliares, 1 cocinera, 1 lavandera, 1 costurera, 2 cuidadores nocturnos, 1 enfermera, 3 cuidadores diurnos, 1 economa y un peon de patio, $ 11.000.000; alimentos para 80 niños, entre internos y externos y personas, pesos 5.000.000; medicamentos, de alto precio por el especial tipo de tratamiento $ 3.000.000; varios (imprenta, teléfono, luz, supergas, leña, mantenimiento del local, material didáctico, movilidad, etc. $ 4.000.000, lo que hace un total de gastos mensuales de $ 36.000.000 c/u.

En lo que se refiere a los ingresos, el arquitecto Pittella reveló que se obtienen por cuotas voluntarias de socios, no exigibles (no hay continuidad en los pagos), más o menos $ 1.300.000; ingresos por padres de niños asistidos (cuota voluntaria), $ 700.000 moneda nacional; ingresos varios por coronas de caridad, donaciones 50% de los alimentos y 50% de medicamentos, $ 4.500.000; subsidio del gobierno provincial, por mes, $ 1.250.000 ($ 15.000.000 m/n., anuales), lo que hace un total de ingresos de $ 7.750.000 m/n. y un déficit mensual de $ 28.250.000.

Destacó nuestro informante, que en febrero de este año T.H.A.D.I. recibió de la intervención federal un subsidio refuerzo, por esta única vez, de $ 30.000.000 m/n., que fueron destinados a abonar los sueldos al personal correspondientes a diciembre de 1975 y a enero de 1976 y para otros gastos. A la fecha, agregó, se adeudan los sueldos de febrero y a acreedores varios.

### Importante aporte

Uno de los aportes muy importantes que recibe la entidad, expresó el arquitecto Pittella, es el que realiza el S.U.P.E., a través de su obra social, que comprendió la obra que realiza T.H.A.D.I. y de inmediato le brindó todo cuanto estuvo a su alcance.

Nuestros visitantes hicieron un llamado de solidaridad a todos los sectores de la población de Mendoza para que cada uno, en la medida de sus posibilidades, contribuya para que esta obra de bien público que realiza T.H.A.D.I. no se vea interrumpida y queden sin asistencia tantos niños infradotados que ya habian iniciado el camino de la recuperación. En este aspecto, consideran los integrantes de la junta ejecutiva de T.H.A.D.I., que como recursos permanentes podría obtenerse el otorgamiento de concesiones para la explotación de cantinas, quioscos, bares, playas de estacionamiento, etc., sin que, desde luego, destacaron, esto constituya una solución integral. El problema, reiteraron finalmente, será suprado con el aporte de todos.

## Comenzará el 29 un curso de cirugía

Entre el 29 del corriente y el 2 de abril se realizará un curso de cirugía de la mano en el servicio de ortopedia, traumatología y rehabilitación del Hospital Central, 3º piso.

Ha sido organizado por la Cátedra de Ortopedia, Traumatología y Rehabilitación de la Facultad de Ciencias Médicas, de la U.N.C.; está destinado a médicos, médicos residentes, practicantes de guardia y alumnos de 4º, 5º y 6º año de esa casa de estudios y cuenta con el auspicio del Departamento de Extension Universitaria.

Las conferencias se darán de 20.30 a 21.30. Los interesados podrán inscribirse en la cátedra de Ortopedia, Traumatología y Rehabilitación, 3º piso del Hospital Central, de 8 a 11, o a los teléfonos 246327 y 221256. Al finalizar el curso se entregaran certificados de asistencia.

## Comisión en la Escuela de Servicio Social

Se informó que "por decisión de asamblea general de claustros, se ha constituido en la Escuela Superior de Servicio Social una comisión coordinadora integrada por un docente, una supervisora, una egresada y una alumna".

Además se indicó que dicha comisión "recibió mandato de asamblea para que se abocara a las siguientes tareas:

1º) Formalizar la implementación del convenio de traspaso de la escuela a la Universidad Nacional de Cuyo, según se dispuso por decreto nacional 1008-74 y ley provincial 3969-73; 2º) Acelerar la redacción final y correspondiente certificación ministerial del plan de estudios definitivo de la escuela; 3º) Promover la efectiva integración de los egresados a las actividades de la escuela, en especial a los nucleados en el Círculo de Asistentes Sociales de la Provincia".

La nota informativa está firmada por los señores Armando Martínez, Marta Inés Porte, Elena Badi Chaki y Ruth Zulema Di Blassis.


Central Fotográfica

DISTRIBUIDORES

MATERIAL FOTOGRAFICO

EN SU NUEVO LOCAL SAN JUAN 1392

TELEFONO 218285 - MENDOZA

FIPte IA


## Fue nuevamente vencido el cerro Rincón

El cerro Rincón fue nuevamente vencido el viernes último, en esta oportunidad por el mendocino Gabriel Cabrera —reciente vencedor del Tupungato por una nueva ruta— y el japonés Hideo Komamura, de 25 años, para quien resultó una experiencia muy importante por la altura y la característica del cerro.

El Rincón se encuentra en el Cordón del Plata y tiene 5.500 metros. Los andinistas cubrieron el primer tramo hasta el glaciar inferior en 7 horas, desde Piedra Grande y al siguiente, se lanzaron hacia el Glaciar Superior por una difícil canaleta. El último tramo lo hicieron en una mañana, arribando a la cima, con buen tiempo, a las 13.25.

# Beneficencia

**Instituto de Rehabilitación y Lucha Contra la Parálisis Infantil.** — Esta entidad notificó que ha recibido una corona de caridad donada por Peliza y Cía. SRL, en recuerdo de la señora María Cristina Lisanti de Grispo. También otra corona de caridad donada por el señor Abrahan Rerdanosky y personal de la sastrería Rerda, en memoria de la señora María del Carmen Manzano de Gervilla. Finalmente se indicó que han recibido las siguientes coronas de caridad donadas por: señora Irma S. de Sabes y señor Lizandro C. Salas y familia en homenaje a la señora María Frúgoli de Mazagli, y por los señores Luis Arturo Sabes y familia, Lizandro C. Salas y familia, en recuerdo de la señora Clemencia Roby de Chaluleu.

**Sociedad de Mutualidad y Beneficencia "Hospital Italiano de Mendoza".** — Se informó que esta institución ha recibido las siguientes coronas de caridad: en memoria del señor Quinto Eduardo Pulenta, ofrecida por el señor Esteban Furlotti, ingeniero A. Furlotti y Bodegas y Viñedos Furlotti S.A. C. I. F. I. M. A.; en recuerdo de los señores Armando Mosso Furlotti y Angel Palermo, brindada por Bodegas y Viñedos Furlotti S. A. C. I. F. I. M. A.; en memoria del señor Faustino Fabris, ofrecida por el señor Aldo Romano y señora; en recuerdo del señor Benito Cassino, brindada por el señor Aldo Romano y señora; en recuerdo de la señora María Cristina Lisanti de Grispo, ofrecida por el señor Aldo Romano y señora; y en recuerdo del señor Mateo Cichinelli, donada por la señora Elda Silvi de Ricci.

## Políticas

### Partido Justicialista

**Agrupación "17 de Octubre".** — En reunión de afiliados a la que asistieron delegados de todos los distritos del departamento Guaymallén, quedó constituido en ese departamento el "Comando Electoral" de la Agrupación 17 de Octubre —lista Azul y Blanca— que postula al teniente coronel (RE) Horacio Farmache, como secretario general del Partido Justicialista.

**Envío de fichas.** — En presencia de apoderados de listas y del apoderado del Partido Justicialista, doctor Nicolás Becerra, el Triunvirato Interventor y Reorganizador de esa agrupación procedió a enviar las fichas correspondientes al período de afiliación comprendido entre las elecciones internas de 1972 y el 11 de marzo de 1973 al Juzgado Federal, secretaría electoral. De esta manera fue cumplimentado un requerimiento de la justicia federal.

**Agrupación "Filomena de Ortega".** — El Nucleamiento de Reafirmación de la Fe y Doctrina Peronista comunicó que, con la presidencia de la señora Rosa de Irrazábal quedó constituida la agrupación "Filomena de Ortega", que ha tomado como lema "Justicia social es unidad".

## Curso de Etica para abogados

El Instituto de Filosofía Jurídica de la Facultad de Ciencias Jurídicas y Sociales comunicó que hasta el 25 del corriente se encuentra abierta la inscripción para participar del curso de Etica Profesional que, con la dirección del doctor Luis Sarmiento García, se dictará a partir del mes entrante.

Las inscripciones se reciben en la secretaría de la facultad, diagonal Dag Hammarskold, de lunes a viernes, en el horario de 16 a 20.

El curso, a cuya finalización se extenderá a los concurrentes el correspondiente certificado, se desarrollará en forma de clase coloquial, conforme al siguiente programa: 1) El abogado: su misión y actividad; 2) Práctica profesional libre. Estudio de Derecho y de Etica. 3) La clientela: diversos tipos. La consulta. Remuneración y actividades gratuitas; sanciones éticas. 4) El trato de los abogados con sus colegas y el juez. 5) La magistratura judicial: su misión y actividad. 6) Condiciones éticas para ser juez. 7) Independencia e inamovilidad de los jueces. 8) El juez y la política. 9) Estudio del caso por el juez. Prejuzgamiento. Jury de enjuiciamiento. 10) El trato del juez con sus colegas y con los abogados. 11) El abogado y la docencia.

# Gremiales

**Sindicato de Obreros y Empleados de la Municipalidad de Godoy Cruz.** — Miembros de la comisión directiva de esta entidad hicieron saber que en reunión de los integrantes del consejo directivo y del cuerpo de delegados, "luego de analizar en profundidad los diversos problemas laborales existentes en la comuna, a los que el departamento ejecutivo no ha dado soluciones concretas, como así mismo se ha negado a recibir y escuchar a la organización sindical", se ha resuelto: 1º) Ratificar totalmente lo actuado por la comisión directiva y su cuerpo de asesores; 2º) Expresar su total disconformidad por la negativa del señor comisionado municipal, Enrique Panoff, a recibir y escuchar a la mesa directiva, lo que significa desconocer a la auténtica representatividad de los trabajadores municipales de Godoy Cruz; 3º) Ratificar el estado de alerta dispuesto por la comisión directiva, y facultar a la misma para que convoque a asamblea general extraordinaria para adoptar medidas más enérgicas, en caso de no haber soluciones concretas; 4º) Mantener en sesión permanente a ambos cuerpos; 5º) Dar plenas facultades a la comisión directiva para fijar posición concreta ante el plenario de secretarios generales, convocado por la Federación Provincial de Sindicatos Municipales.

**Sindicatos Unidos Petroleros del Estado.** — Directivos del gremio hicieron saber que ha partido el contingente de trabajadores activos, jubilados y pensionadas, con destino a las Cataratas del Iguazú. Los viajeros visitarán, además, Paraná, el túnel subfluvial Hernandarias, Santa Fe y otras localidades. El contingente está integrado por un centenar de asociados.

## IV Congreso Panamericano de Enfermería

Integrantes de la Asociación Mendocina de Enfermería informaron que entre el 18 y el 23 de octubre se realizará en Buenos Aires el IV Congreso Panamericano de Enfermería.

Dicho evento es organizado por la Federación Argentina de Enfermería y se tiende con él a fortalecer a la Federación Panamericana de Enfermeros.

La reunión inaugural del congreso se hará el 18 de octubre a las 11, en el Centro Cultural General San Martín.

Para inscripciones y más información, deberá concurrirse al local situado en Rondeau 153, los lunes, jueves y viernes, de 18 a 20.

## Aprobaron loteo del Sindicato de la Alimentación

Por decreto de la Intervención Federal se aprobó el proyecto de loteo del inmueble de propiedad del Sindicato de Trabajadores de la Industria de la Alimentación, seccional Mendoza, ubicado en las calles Olmedo y Las Cañas (hoy O'Higgins), del distrito San Francisco del Monte, departamento Guaymallén.

Consta de una superficie de 29 hectáreas 2.159 m2. Se establece que el propietario del loteo debe ajustarse a las instrucciones impartidas al respecto por el Consejo de Loteos en su resolución Nº 76/75.

Ahora en Finanfor, podemos pagarle más que antes. Mucho más.

Venga a vernos y elegiremos juntos el plan que más convenga a sus intereses. En todos los casos, ganará más, mucho más.

Solicite información o folleto explicativo en:

JOHN A. WALKER S.A.C.I. y A.

Concesionarios Ford

Garibaldi 48 - MENDOZA

FINANFOR

su inversión exacta!

COMPAÑIA FINANCIERA DE CONCESIONARIOS FORD FINANFOR S.A.

Compañía Financiera Privada Nacional autorizada por el Banco Central - Viamonte y Esmeralda - Buenos Aires

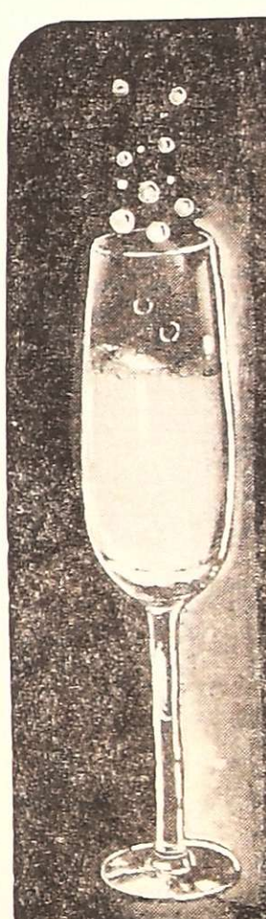

HOY CUMPLIMOS UN AÑO

...el 15 de marzo de 1975, abrimos las puertas de nuestro edificio propio. Al cumplir el 1er. Aniversario, queremos hacer llegar a clientes, amigos, favorecedores y a todos aquellos que de una u otra forma, nos dieron su apoyo y aliento para continuar en nuestra labor, un especial agradecimiento.

Es esta la ocasión para compartir juntos un brindis. Por eso, los esperamos a cualquier hora del día para alzar una copa en homenaje a la amistad.

HIJOS DE RAMON DUEK S.C.C.

FADECUYO

SAN MARTIN 1732 - MZA.

# Económicas

## Descenso de la exportación de uvas de mesa argentinas

El informe entregado al periodismo por la intervención en el INV, durante la reunión de prensa del jueves último, incluye un capítulo referente a la situación de la comercialización exterior de las uvas de mesa y a la evolución y tendencia de las exportaciones argentinas de uvas en fresco entre 1964 y 1975. Señala el informe que "el análisis de los volúmenes de la exportación de uva de mesa de la Argentina, indican que nuestro país posee suficiente capacidad de producción y operativa como para exportar el producto hasta superar los 10.000.000 de kilogramos.

La evolución de las exportaciones del producto operado en el período 1964-1975, está indicando un alarmente descenso a partir de 1971. El envío de las uvas de mesa al exterior, descendió un 89 % en 1973 con relación a 1964, es decir nuestro país sólo alcanzó a suministrar al mercado exterior el 11 % sobre el volumen medio 6.300.000 de kilogramos de exportación. En 1973, se exportó sólo 698.000 kilogramos. En 1974, fue de 1.100.000 Kgs. y en 1975 alcanzó a 900.000 Kgs. En el período referido las exportaciones argentinas alcanzaron la cúspide en 1965 con 6.750.000 kilogramos.

### Se pierden mercados

Tradicionales e importantes mercados como Alemania Federal, Finlandia, Noruega, Italia y otros de notoria significación en la compra de la uva de mesa de origen argentino no figuran por ahora en las estadísticas de importación de esos países, Brasil, el más importante mercado para el producto argentino, en la actualidad ha sido ocupado por las exportaciones chilenas.

### La Argentina, Chile y Sudáfrica

Si se analiza la evolución de las exportaciones de uva de mesa de Sudáfrica, Chile y la Argentina durante el período 1964-75, se pueden distinguir claramente tres tipos de tendencias, que representan tres políticas marcadamente distintas en materia de comercialización.

Las exportaciones de Sudáfrica se manifiestan claramente cíclicas, con volúmenes que oscilaron entre los 390.600 y los 264.900 quintales en los años 1967 y 1971, respectivamente.

Las exportaciones chilenas se presentan francamente ascendentes, correspondiendo los mayores volúmenes de exportación al año 1971, en el cual Sudáfrica registró un notable decrecimento.

Finalmente, las exportaciones argentinas de uva permiten advertir una tendencia descendente.

Es interesante destacar que en el mercado mundial de uvas de mesa el producto chileno compite con el sudafricano, resultando que en los períodos de auge exportador sudafricano el producto vendido por Chile decrece en volúmenes físicos (años 1965-67), mientras que en los períodos críticos para Sudáfrica (1970-71), los volúmenes exportados por Chile aumentan.

Las exportaciones argentinas no obstante su poca significación en el mercado mundial, están sujetas a las fluctuaciones que presenta Sudáfrica y eventualmente, Chile.

## Directivos de la Asociación de Hoteles

La Asociación de Hoteles, Bares, Confiterías y Afines de Mendoza celebró asamblea general ordinaria de conformidad a la convocatoria formulada oportunamente. En la oportunidad y según el orden del día, la asamblea aprobó la memoria y balance del último ejercicio y eligió las nuevas autoridades de la entidad. La comisión directiva quedó integrada en la siguiente forma: presidente, José Martínez Sbriglio; vicepresidente, Agustín E. Lores; secretario, Osvaldo Citrino; prosecretario, Oscar Monge; secretario de actas, Dante Sisti; tesorero, Florencio Villarroya; protesorero, Héctor Ramírez; secretario gremial, Vicente Aveni; pro secretario gremial, Luis Rodríguez. También eligió vocales, titulares y suplentes y síndico titular al señor Francisco Barbera y suplente al señor Laureano Morón.

## Publicitario local viajó a la Metrópoli

El persidente del Comité Interior del XXV Congreso Mundial de la Publicidad a realizarse en Buenos Aires en fecha próxima, señor J. Orlando Terranova, viajó a la metrópoli para asistir a la reunión del Comité Ejecutivo que se efectúa semanalmente para ultimar detalles organizativos del Congreso.

El señor Terranova participará también de la 7ª Jornada de Trabajo de la Federación Argentina de Asociaciones de Agencias de Publicidad, en representación de AMAP. Esta reunión tendrá lugar en Santa Fe los días 19 y 20 del mes en curso.

## El mercado vitivinícola en su periodo más crítico

Mientras se apagan los últimos chisporroteos de los fuegos de artificio que saludan a la nueva soberana vendimial, el proceso de cosecha entra en Mendoza en la etapa activa. La situación se desenvuelve en un marco harto clarificado, fundamentalmente por dos factores que son decisivos para asegurar el desarrollo de la actividad: la obtención por parte de la Provincia de los préstamos otorgados por el Banco Central, que en el caso de Mendoza alcanzan a 871 millones de pesos ley, a lo que hay que sumar los redescuentos que se canalizan por el Banco de la Nación, con destino a atender los requerimientos de la cosecha de uva, acarreo y elaboración y la puesta en marcha del operativo cosecha de Giol para este año. Cabría agregar inclusive la significación económica y social que importa la línea de créditos concretada en favor de los viñateros con una producción de hasta 1.000 qq. para que puedan financiar los gastos que demanden las tareas culturales de sus plantaciones en la primera etapa, lo que, por lo menos teóricamente, les permitirá esperar hasta la fecha de liberación de los vinos nuevos, que se producirá entre julio y agosto aproximadamente

En estas condiciones y habida cuenta de la tranquilidad que significa saber que no faltará capacidad de vasija ni anhídrido carbónico, el proceso vitivinícola ofrece garantía de que no quedará uva en las cepas y que el vuelco prácticamente masivo de los viñateros hacia el sistema de elaboración por cuenta de terceros, asegurará en alguna medida la posibilidad de defensa de los valores de la producción mediante la comercialización del vino a precios actualizados.

Sin embargo el cuadro muestra otros signos menos alentadores y plantea interrogantes que hasta ahora no han tenido adecuada respuesta. Para quienes se verán obligados a operar en el mercado de uvas por apremios financieros, hay incertidumbre y desorientación.

En el caso de los tenedores de uvas comunes, por carecer de precios indicativos que establezcan pautas. En algunas zonas se están entregando uvas a $ 50.000 nacionales y, en algunos casos, a $ 40.000 de la misma moneda y en condiciones poco claras de pago. En lo que respecta a las uvas finas el problema es distinto por la mayor demanda, pero de todos modos, según lo señalábamos en una edición anterior, muchos productores carecen de una orientación precisa que les permita defender con mayor firmeza el producto de su trabajo.

Se entiende así que, frente a esta situación, se impone la mayor eficiencia en el cumplimiento del operativo cosecha de Giol, ya que las complicaciones de tipo burocrático que han afectado los mecanismos administrativos y de recepción en otros años, hacen que algunos viñateros se muestren un tanto renuentes a operar con la empresa estatal, que en definitiva constituye la mejor garantía en las condiciones actuales.

El hecho además de que Giol no liquidara reajustes en las operaciones de compra de uva de la cosecha 1975, da vigencia a otro elemento de retracción que es preciso disipar mediante una amplia difusión de las condiciones establecidas para la actual vendimia, entendiéndose que sería conveniente que el reajuste a practicarse en los precios de los productos de la nueva cosecha se efectúe en el momento de efectivizar el pago, asignando así un real valor de actualización y evitando, por otra parte, que algunos productores retiren su vino para venderlo en la plaza no en los términos del precio mínimo sino en el nivel que en ese momento establezca el mercado.

En suma se reclama el mayor dinamismo y efectividad, de manera de infundir confianza y evitar indecisiones. Se opina que un aparato de la envergadura del montado por la empresa estatal, que incluye el alquiler de 43 bodegas, además de sus propias plantas, puede y debe orientar el proceso canalizando los requerimientos de los productores hacia soluciones prácticas que impidan un mayor deterioro del complejo vitivinícola, atrapado en los mismos problemas que afectan a otros sectores, con el agravante de una distorsión creciente que se agrava en la medida en que crecen los excedentes.

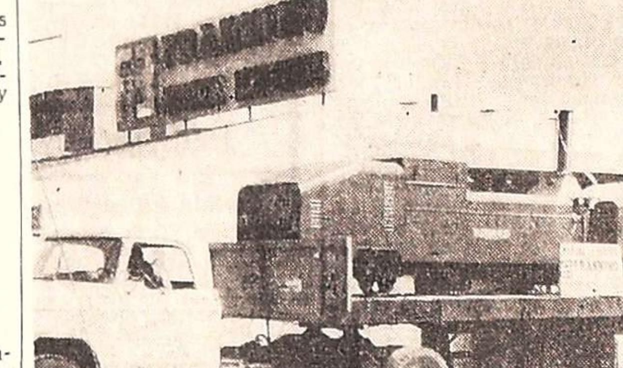

Uno de los equipos fabricados por la firma mendocina Frannino, adquiridos por Giol.

## Giol compró equipos para sus plantas elaboradoras

Durante una reunión de directivos de Giol y de la firma Industrias Metalúrgicas Frannino, se concretó la venta de 8 mosto - separadores Florsvin GDM 780 y 16 prensas continuas horizontales Enotork P DM 620 para el mejor equipamiento de sus plantas elaboradoras.

Se informó a los medios que los equipos son producidos íntegramente en nuestra provincia por Industrias Metalúrgicas Frannino, bajo diseño de Diesme, Italia y se trata de productos especiales para la vinificación del vino blanco y rosado, obteniéndose por este sistema la mayor cantidad de mosto flor. En su construcción se emplea totalmente el acero inoxidable.

Como dato complementario se informó a los medios que Industrias Metalúrgicas Frannino constituyen una empresa mendocina, con 45 años dedicada a la construcción de equipos para elaboración de vino desde 1972, bajo diseños propios e internacionales.

# San Juan

## Hace más de un mes que la fábrica de aviones está parada

SAN JUAN. — Desde hace más de treinta días se mantiene la huelga del personal técnico de la fábrica de aviones "Chincul S.A." Los paros se originaron en el pedido de aumentos salariales formulado en noviembre pasado.

El movimiento de fuerza, por tiempo indeterminado, tiene el apoyo de la Asociación del Personal Técnico Aeronáutico, que analizará la situación en una reunión por cumplirse en la Capital Federal el lunes próximo. Los técnicos solicitan la equiparación salarial con los trabajadores de los aerotalleres de todo el país.

### Presupuesto

SAN JUAN. — La Cámara de Representantes después de una breve reunión, envió a la correspondiente comisión el proyecto de ley de presupuesto y cálculo de recursos para 1976, enviado por el Poder Ejecutivo. El pedido del tratamiento sobre tablas por la diputada señora Herrera de Ordoñez, originó un incidente con el diputado Mo (bloquista) predominando finalmente el criterio de este último por lo que el proyecto fue girado a comisión.

### Diplomático

SAN JUAN. — Se encuentra en San Juan el ministro consejero de la Embajada Soviética en la Argentina, señor Guenady Sashenev y su secretario, señor Alexander Kouznedsov, quienes presentaron sus saludos al gobernador profesor Eloy P. Camus.

Los visitantes, que fueron declarados huéspedes de honor de la ciudad, participan de los actos celebratorios del aniversario de la designación del doctor Federico Cantoni como embajador argentino en la Unión Soviética. La invitación corresponde al señor Aldo Hermes Cantoni, dirigente del Frente de Liberación 12 de Mayo, que preparó esos actos.

## Una división especial de la policía

SAN JUAN — Será cre una división de delitos eco micos en la Policía de la P vincia. El Ministerio de G bierno, en concordancia con normas impartidas por el G bierno Nacional, prepara creación de un organismo dependerá de la Jefatura Policía, el cual tendrá a cargo la responsabilidad controlar el cumplimiento las medidas económicas. T bién se anticipó que el Mi terio de Economía organi entidades de comercializa para aquellos productos co derados indispensables y escaseen en plaza. La final perseguida, se informó, es tar la especulación y el e quecimiento ilícito de inter diarios inescrupulosos".

## Personal estatal pide el pago de los sueldos

SAN JUAN. — Formula reclamos por el pago de aumentos de sueldos la seccional San Juan de la Asociación de Trabajadores del Estado.

En telegrama dirigido al gobernador de la Provincia, profesor Eloy P. Camus, se alude a la "gravísima emergencia económica que padecen los empleados estatales" y se solicita se dispongan medidas para el pago del aumento dispuesto en enero y además, que las planillas del mes de marzo incluyan los 3.000 pesos y el 12 por ciento dispuesto recientemente.

La entidad respalda a la Asociación en el orden nacional y pide la convocatoria a un plenario. Considera adecuado el pedido de un básico de 1.500 pesos moneda nacional y a "a los aberrantes aumentos p ducidos en todos los órde menos en los salarios". Se cuerda que los estatales no bran aún ningún aumento d de noviembre de 1975, mient la actividad privada recibió aumentos que ha dispuesto del 12 por ciento desde mes.

## Informe de técnicos sobre un terremoto

SAN JUAN — En el In tuto Nacional de Prevenc Sísmica (INPRES) expusi ante los periodistas los In nieros José Zamarbide y J Carlos Castán, quienes pa ciparon de estudios y tra jos en Guatemala, con m vo del terremoto que asol ese país. Ambos concurrie invitados por el centro R gional de Sismología para América del Sur y represe ron a la Argentina en la sión oficial de la UNESCO cargada de la evaluación los daños y efectos de a sismo.

El ingeniero Castán sint zó el informe y señaló que sismo fue de 7,5 grados magnitud en la escala Ri ter, ligeramente inferior al San Juan en 1944 (7,8 Ri ter). El movimiento de falla geológica se desplazó un promedio de 90 centí tros en una extensión de kilómetros, lo que confirmó teoría de que los terremo se originan en el movimie de inmensas placas de la c teza terrestre, dando como sultado la acumulación tensiones que finalmente cu do se llega al límite de re tencia del material origina liberación de energía que presenta el terremoto.

La zona de mayor destr ción fue el departamento C maltenango, donde se reg traron 18.000 víctimas d total de 23.000.

Los deslizamientos de ti rra, explicó el ingeniero Ca tán afectaron seriamente l carreteras, lo que se atribu al tipo de suelo de caracterí tica volcánica. Por la top grafía del terreno, algunas rutas tienen 40 metros de a tura. Por ello, las carreteras del Pacífico como las de Atlántico, entre otras, resu taron destruidas. Las réplicas del terremoto llegaron a 1.20

El ingeniero Castán come tó la situación de los damn ficados y la organización d la ayuda. La temporada d las lluvias, en mayo, crear una situación bastante gra a las víctimas, pues práctica mente no han quedado v viendas que no estén parcial mente destruidas en todo e país. La situación de los re fugiados es muy precaria, pe se a la llegada de 40.000 ca pas.

## El Partido Bloquista objeta el plan Mondelli

SAN JUAN — El Partido Bloquista expidió una declaración referida al plan de emergencia del ministro Mondelli en el que se formulan diversas objeciones.

"No se trata —dice el documento— de un plan, sino de un conjunto de medidas fiscalistas que tienen por objetivo central acercar fondos para cubrir el tremendo déficit presupuestario y la refinanciación de la deuda externa.

El bloquismo afirma también: "El mencionado plan no contiene medidas de fondo destinadas a impulsar y proteger la producción, única alternativa sería que permite incrementar los bienes y servicios de que disfrutarían los habitantes. Sólo se reduce a variantes monetarias y cambiarias de coyuntura.

"El peso del esfuerzo —sigue diciendo el bloquismo— no tiene otro destinatario que los trabajadores y pequeños empresarios. La injusticia de la propuesta de Mondelli sólo atina a congelar los salarios y a aumentar la presión tributaria, bajo la amenaza de recesión económica y desocupación. El alto costo social que involucran los anuncios oficiales provocará rebeldías legítimas, de cuyas explosiones imprevisibles los que provocaron el desencadenamiento de la crisis. El plan nació abortado. No existe gobierno con autoridad para poner en vigencia ningún plan. Recíprocamente no existe fe y confianza en el pueblo respecto de la eficacia de las actuales autoridades para revertir la deteriorada situación económica con seriedad y eficacia".

## Un proyecto para la ciudad universitaria

SAN JUAN. — Una resolución del rector normalizador de la Universidad Nacional de San Juan, doctor Antonio R. Lloveras, dispone formar un equipo de trabajo que reúna los aportes sobre el tema para elaborar un proyecto de zoonificación y establecer pautas de planeamiento y desarrollo de la futura ciudad universitaria, que se levantará en Rivadavia. El proyecto definitivo englobará 14 hectáreas que ya están en posesión de la universidad y las 100 hectáreas del proyecto de expropiación que cuenta con media sanción del Senado de la Nación.

La resolución designa como integrantes de la comisión de zoonificación y planeamiento de la Ciudad Universitaria al director de Construcciones Universitarias, ingeniero Alberto Oliera; al arquitecto Miguel Angel Toro y al representante del Departamento de Arquitectura, de la facultad de Ingeniería Civil y Arquitectura, arquitecto Vicente González. La resolución acuerda un plazo de 90 días a partir de la fecha para que la comisión cumpla su cometido.

El rector expresó que confía en obtener de la Cámara de Diputados de la Nación la media sanción que falta al proyecto de expropiación de las 100 hectáreas que se gestionan. Agregó que, por ello, se hace necesario acelerar los estudios de zoonificación para poner en marcha a la brevedad los proyectos de barrios residenciales.

# San Luis

## Las 62 dieron su apoyo al plan Mondelli

SAN LUIS. — Las 62 Organizaciones Peronistas de San Luis, resolvió apoyar la implementación y puesta en marcha del Plan de Emergencia Económica dispuesto.

También resolvió aprobar "por aclamación la creación de la "Comisión Nacional Especial de las Remuneraciones, la Productividad y la Participación", y la puesta en marcha de una efectiva lucha contra el agio, la especulación y el alza desmedida de los precios".

Destaca asimismo el documento de la organización gremial, que suscribe Luis Angel Casazza, secretario general; Tomás Dante Ferrara, secretario político y Fermín Domingo Garcés, secretario general adjunto de organizaciones peronistas, "exhortar a los compañeros trabajadores a prestar apoyo a dicho plan demostrando con esa adhesión que una vez más los trabajadores de San Luis estamos decididos a contribuir al proceso de la Reconstrucción y Liberación de nuestra Patria, a través de nuestro trabajo y de postergar justas aspiraciones en favor del bien común. Por ello exigimos a todos los sectores, sin excepción, que se sumen en la lucha para el logro de estos objetivos que insustituiblemente son los de la patria misma".

La resolución, entregada a los medios de difusión, está precedida por una serie de considerandos relacionados con el momento actual que vive el país.

## Aumentaron las tarifas de los taxis

SAN LUIS. — Han sido a tualizadas las tarifas de tax Se establecieron las siguient escalas: Bajada de bandera, s recorrido, $ 30; por cada 1 metros de recorrido, $ 3; p cada minuto de espera, $ 3. L valores enunciados sufrirán u incremento del diez por cie en horario nocturno entre 2 a las 6 horas. Así lo dispu el Departamento Ejecutivo, m diante decreto 111-SC-76. medida —de carácter provis nal, destaca el documento responde a los alcances de resolución 92/76 emanada de Secretaría de Estado de C mercio de la Nación, en cu to determina para el inter del país un aumento tarifar del ciento por ciento.

## Jubilaciones

Centro de Jubilados. SAN LUIS. — La comisión directiva del Centro de Jubilados y Pensionados de la provincia, resolvió nombrar una subcomisión de Vivienda del Barrio de Jubilados, la que tendrá a su cargo todo lo relativo a las viviendas. Quedó integrada por los asociados Ricardo Alvarez, Leandro Lemos, Corina Natel de Bruno, Salvador Lanza, María de Garraza y Demetria Barbeito.

¡GRACIAS!
Espíritu Santo
POR LA GRACIA CONCEDIDA
H. I. B. de García
15|3|F|54135|15|3

¡GRACIAS!
Espíritu Santo
POR FAVORES RECIBIDOS
B. y J.
15|3|C|832|15|3

¡GRACIAS!
Espíritu Santo
POR LOS FAVORES RECIBIDOS
ELENA
15|3|C|516 636|15|3

CASA FLORES "Villa Nueva" SEPELIOS
BOSCHIN HNOS. S.R.L.
BRA. DE LOS ANDES 4189 - TEL. 260428

# AVISOS FUNEBRES

### SEPELIOS

GENARA JUANA MARTIN de PENESSI
Q.E.P.D.
Falleció el 14-III-1976
C.A.S.R. y B.P.

Su desconsolado esposo: Emilio Humberto Penessi; hijos: Ernesto Carlos (ausente) y Raúl Oscar; hija política: Ana Cekolovich; hermanos: María de Cohen, Saturnina de Fahnoe, Ana Martin de Rizzo (ausente); hermanos políticos: Isidoro Cohen, Yolanda Vda. de Martin Pedro Martin Rizzo (ausente), Santos Penessi, Rosa de Manuel, Isidoro Manuel, Isabel González, María Carmona Vda. de Penessi; sobrinos, nietos y demás deudos, participan su fallecimiento e invitan al sepelio hoy a las 11 al cementerio de capital. Casa mortuoria: Capitán Candelaria 1473. Villa Hipódromo. Cochería San Miguel. 15|3|C|973|15|3

GENARA JUANA MARTIN de PENESSI - Q.E.P.D. - Falleció el 14-III-1976. - C.A.S.R. y B.P. - Hermanos políticos: Isidro Manuel y Rosa Penessi de Manuel; sobrinos: Pablo Manuel y Flia., Cristobal Marchena y Flia. y Marta Manuel, participan con profundo dolor su fallecimiento e invitan a acompañar sus restos. 15|3|C|972|15|3

GENARA JUANA MARTIN DE PENESSI. - Q.E.P.D. - Falleció el 14-III-1976. - Su hermana política: María Carmona Vda. de Penessi e hijos Beby y Carlitos participan con profundo pesar su fallecimiento e invitan al sepelio de sus restos. 15|3|C|955|15|3

GENARA JUANA MARTIN DE PENESSI. - Q.E.P.D. - Falleció el 14-III-76. - Esther B. de Cohen, Mercedes Cohen de Bonfil, Isaac Volman y familia, Emilio Doña y flia., Ricardo Volman y familia, Sofía Levin, León Levin y familia, Elio Volman y familia, participan con pesar su fallecimiento e invitan al sepelio de sus restos. 15|3|C|951|15|3

GENARA JUANA MARTIN DE PENESSI. - Q.E.P.D. - Falleció el 14-III-76. - Saturnina Martín de Fahnoe, Reinaldo Pistoresi y flia., Juan Amadeo Pistoresi Any Fahnoe de Pistoresi, Ana Laura y María Cecilia Pistoresi, Benito Angel Fahnoe y familia., Carlos Alberto Fahnoe y flia., participan con profundo dolor su fallecimiento e invitan al sepelio de sus restos. 18|3|C|953|18|3

GENARA JUANA MARTIN DE PENESSI. - Q.E.P.D. - Falleció el 14-III-76. - Carlos F. Sucarte y flia., Elías Elaskar y flia., participan con dolor el fallecimiento de la señora esposa del dilecto amigo Penessi e invitan al sepelio de sus restos. 15|3|C|945|15|3

GENARA JUANA MARTIN DE PENESSI. - Q.E.P.D. - Falleció el 14-III-76. - Francisco Rafaniello, Ernesto G. Morales, Margarita Lehman y Nelson Anán participan con dolor el fallecimiento de la señora esposa del amigo y compañero de tareas Emilio Penessi e invitan al sepelio de sus restos. 15|3|C|944|15|3

GENARA JUANA MARTIN DE PENESSI. - Q.E.P.D. - Falleció el 14-III-76. - Sus vecinos: familias: Samiac, Sotelo, Herrerías, Ravelin, Bermejo, Bustos, Mut, Aballay, Pagano, Alemán, Barros, Bonil, Ribamar, Cortez, Cebollero, Aparicio, Vargas, Moyano, Schinio, García, Rottman, Fernández, Riveros, Funes, Nievas, Fedrizzi, Castillo, Bustos, Selvarani, Echevarria, L. Moyano, Neira, Galante, Benito, Rivas, Bediali, Martínez, Medina, Flores, Cozzo, Mastrogiúdice, Sánchez, Gómez, participan con profundo dolor su fallecimiento y ruegan una oración a su querida memoria e invitan al sepelio de sus restos. 15|3|C|926|15|3

GENARA JUANA MARTIN de PENESSI - Q.E.P.D. - Falleció el 14-III-76. - Familia Mazzei participa con hondo dolor el fallecimiento de la esposa de su gran amigo Emilio Penessi e invita a acompañar sus restos. 15|3|F|47640|15|3

Soldado Clase 54 DANIEL ORLANDO MUSSO
Q.E.P.D.
Falleció el 13-III-76.

Sus padres: Segundo Felipe Musso y Margarita Beretta, su hermanita Mirian Ester Musso, sus abuelos: Pedro Beretta y Carmen Guidolin y demás familiares, participan con profundo pesar su fallecimiento e invitan al sepelio de sus restos hoy a las 10.30 horas al cementerio de Rivadavia. Casa mortuoria: Lamadrid 1013, ciudad de Rivadavia. Servicio Cochería Spinelli. 15|3|F|47641|15|3

DANIEL ORLANDO MUSSO. - Q.E.P.D. - Falleció el 13-III-76. Su tía Rosa Elba Olivares de Beretta, sus primos: Olga Raúl, Julio César y Ricardo Javier participan su fallecimiento e invitan al sepelio de sus restos. 15|3|F|47642|15|3

DANIEL ORLANDO MUSSO. - Q.E.P.D. - Falleció el 13-III-76. Sus tíos: Sebastián Garrido y Beneranda Beretta, sus hijos Sebastián, Silvia, Cesar, y Vicotr y su hija política Mari León participan su fallecimiento e invitan al sepelio de sus restos. 15|3|F|47642|15|3

DANIEL ORLANDO MUSSO. - Q.E.P.D. - Falleció el 13-III-76. Sus tíos Alejandro Beretta y Mari Colombo, sus hijos Hugo Alberto y Noemí Rosa Beretta participan su fallecimiento e invitan al sepelio de sus restos. 15|3|F|47642|15|3

DANIEL ORLANDO MUSSO. - Q.E.P.D. - Falleció el 13-III-76. Sus tíos Pedro Ambrosio Beretta y Fidela Salazar de Beretta, sus hijos Carmen Francisca y Gloria Margarita y sus respectivas familias participan su fallecimiento e invitan al sepelio de sus restos. 15|3|F|47642|15|3

DANIEL ORLANDO MUSSO. - Q.E.P.D. - Falleció el 13-III-76. Sus tíos Héctor Musso y señora, sus primos Marcelito y Ariel y sus tías Irma y Luisa Musso, participan su fallecimiento e invitan al sepelio de sus restos. 15|3|F|47642|15|3

DANIEL ORLANDO MUSSO. - Q.E.P.D. - Falleció el 13-III-76. Sus tíos Juan Damonte y señora y su prima Alejandra participan su fallecimiento e invitan al sepelio de sus restos. 15|3|F|47642|15|3

DANIEL ORLANDO MUSSO. - Q.E.P.D. - Falleció el 13-III-76. Sus tíos Miguel Paci y señora y sus primos Stelita y Miguelito participan con profundo pesar su fallecimiento e invitan al sepelio de sus restos. 15|3|F|47642|15|3

DANIEL ORLANDO MUSSO. - Q.E.P.D. - Falleció el 13-III-76. Sus tíos Augusto y señora, primos Carlos, Gladys, Graciela y Carlos Cicconofri participan su fallecimiento e invitan al sepelio de sus restos. 15|3|F|47642|15|3

DANIEL ORLANDO MUSSO. - Q.E.P.D. - Falleció el 13-III-76. Sus tíos Otto Carlos Scala y señora y sus primos Miguelito, Patricia, Fabián y Paulito participan con profundo pesar su fallecimiento e invitan al sepelio de sus restos. 15|3|F|47642|15|3

DANIEL ORLANDO MUSSO. - Q.E.P.D. - Falleció el 13-III-76. Sus padrinos Juan Mario Manzur y María Luisa de Manzur participan con pesar su fallecimiento e invitan al sepelio de sus restos. 15|3|F|47642|15|3

DANIEL ORLANDO MUSSO. - Q.E.P.D. - Falleció el 13-III-76. Sus primos: Jorge, Julio y Ricardo Beretta, Sebastián, Silvia, César y Víctor Garrido, Raylto y Susana Beretta (ausentes), Dante, Aldo y Johnny Capelloni, Noemí y Hugo Beretta, Marcelo y Ariel Musso, Carlos, Gladys y Graciela Musso, Alejandra Damonte, Stellita y Miguelito Paci, Miguelito, Patricia, Fabián y Pablito Scala, Gerardo Lucía y Carina Moreno, sus sobrinitos, Walter y Cebita participan su fallecimiento e invitan al sepelio de sus restos. 15|3|F|47642|15|3

CARMEN ALLENDES
Q.E.P.D.
Falleció trágicamente el 14-III-1976.

Su esposa: Leonarda Ozán; sus hijos: Azucena, Pablo, Victoria, Carlos, Oscar, María y Alicia; hijos políticos: Alberto Loretti, Lilia Marquez, Hipólito Díaz, Gladys Sánchez, Laura Mantu, Lilia Marquez, Hipólito Díaz, Gladys Sánchez, Laura Mancini, Antonio Olguín y Rafael Rodríguez, hermanos: Emilio, Ramón, Roque, Miguel y Agripina Allendes; hermanos políticos; sobrinos, nietos y demás familiares, participan su fallecimiento e invitan al sepelio de sus restos al cementerio de Maipú, hoy a las 17 horas. Casa mortuoria: calle Pedro Amaya s/n. Barrio Castañeda, Coquimbito, Maipú. - Servicio: Cochería Timonieri, Calderón y López, Maipú. 15|3|F|47647|15|3

CARMEN ALLENDES. - Q.E.P.D. - Falleció trágicamente el 14-III-76. - Sus vecinos y amigos: Justino Romero, Lino Benítez, Cayetano Gatica, Santiago Vargas, Urbelio Camargo, Ramón Alfaro, Carlos Díaz, Pedro Lizardo y Luis Barahona, participan con profundo dolor su fallecimiento e invitan al sepelio de sus restos. 15|3|F|47648|15|3

CARMEN ALLENDES. - Q.E.P.D. - Falleció trágicamente el 14-III-76. - Alejandro Stocco y familia, participan con profundo dolor el fallecimiento de su apreciado compadre e invitan al sepelio de sus restos. 15|3|F|47648|15|3

GENARA JUANA MARTIN DE PENESI. - Q.E.P.D. - Falleció el 14-III-76. - Gabriel Di Cesare y flia., participan con profundo dolor su fallecimiento e invitan al sepelio de sus restos. 15|3|C|983|15|3

JACINTO SIADI - Q.E.P.D. - Falleció el 14-II-1976. - Su esposa: Lidia Rita Romero; sus hijos: Juan y María Gladys; hija política Mirta de Lugini, hermanos José, Angel, Julio, Sofía y Teresa; hermanos políticos: Estela Pirri, Romana Bernardi y Juan Carlos Pastorino, sobrinos, primos y demás deudos participan su fallecimiento e invitan al sepelio de sus restos al cementerio de Godoy Cruz hoy a las 11 hs. Casa mortuoria: Guayaquil 534, Dorrego, Gllén. Servicio Juan Alarcón e hijos, Godoy Cruz. 15|3|F|51697|15|3

JACINTO SIADI. - Q.E.P.D. - Falleció el 14-III-1976. - Julio Seadi y Sra., participan con profundo dolor el fallecimiento de su querido hermano e invitan al sepelio de sus restos. 15|3|C|977|15|3

JACINTO SIADI. - Q.E.P.D. - Falleció el 14-III-1976. - Teresa Seadi de Pastorino, participa con profundo dolor el fallecimiento de su tan querido hermano, e invita al sepelio de sus restos. 15|3|C|977|15|3

JACINTO SIADI. - Q.E.P.D. - Falleció el 14-III-1976. - Juan Carlos Romero, Elena, Cenobia, María Gregoria, Eulogio Giménez y sobrinos, participan con profundo dolor su fallecimiento e invitan al sepelio de sus restos. 15|3|C|976|15|3

JACINTO SIADI. - Q.E.P.D. - Falleció el 14-III-1976. - Rosa de Pastorino e hijos, participan con profundo dolor el fallecimiento del querido hermano de su hija política Teresa de Pastorino, e invitan al sepelio de sus restos. 15|3|C|977|15|3

JACINTO SIADI. - Q.E.P.D. - Falleció el 14-III-1976. - Marta Morales, Enrique Morales y Flia., Enrique Antonio Morales, Julio Isaguirre y Flia. y Roberto González y Flia., participan su fallecimiento e invitan al sepelio de sus restos. 15|3|C|978|15|3

Dr. ALEJANDRO C. MATONS
Q.E.P.D.
Falleció el 14-III-1976

Sus hermanos políticos: Yole Rossi, María Luisa Cañomeras, Yolando Meli; sus sobrinos: Eugenia, Adriana, Claudio, Luis, Ernesto, Teresa y María Matons y demás familiares, participan con dolor su fallecimiento e invitan al sepelio de sus restos, hoy a las 18 horas, al cementerio de Godoy Cruz. Casa mortuoria, Velatorios San Martín, San Martín 417, ciudad. Servicio: Cochería Juan Alarcón e Hijos. Godoy Cruz. 15|3|F|47640|15|3

FABIAN IVAN ALMECIJA - Q.E.P.D. - Falleció el 13-III-1976. - Sus desconsolados padres: Sergio Rodolfo Almécija y Ana María Borocci; hermanitos: Alberto Osvaldo, Sergio Rodolfo, Marcelo Alberto, Ana del Carmen y Juan Alejandro; abuelos: Dante Borocci y Eulogio Almécija; tíos, primos y demás familiares, participan con profundo dolor su fallecimiento e invitan al sepelio de sus restos hoy a las 11 hs. en el cementerio de la capital. Casa de duelo: Allayme e Islas Orcadas. Bermejo. Guaymallén: Servicio: Cochería Mendoza. 15|3|C|971|15|3

FABIAN IVAN ALMECIJA - Q.E.P.D. - Falleció el 13-III-1976. - Sus desconsolados tíos: Carmen Almécija, Dagoberto Escudero, Juan Canceco, Isabel Muñoz y Mirta Borocci (ausente), participan con profundo dolor su fallecimiento e invitan al sepelio de sus restos. 15|3|C|970|15|3

PALMIRA FRANCO DE MONASSA. - Q.E.P.D. - Falleció el 14-III-76. - Sus hijos: Magdalena Yolanda Monassa de López, Luis López Cañete, María y sus nietas: Adriana y Andrea López, participan con profundo dolor su fallecimiento e invitan al sepelio de sus restos. 15|3|C|980|15|3

PALMIRA FRANCO DE MONASSA. - Q.E.P.D. - Falleció el 14-III-76. - Ricardo A. Posada y Sra., Víctor T. Flamarique y Sra., Jorge Cabutti y Sra., Carlos Videla y Sra., Vicente Di Leo y Sra., Paulino E. Furio y Sra., participan con profundo dolor el fallecimiento de la madre de su querida amiga Negrita, e invitan al sepelio de sus restos. 15|3|C|979|15|3

PALMIRA FRANCO DE MONASSA. - Q.E.P.D. - Falleció el 14-III-76. - Aurelia Gallego de Vicente y Pastora Marchena de Collante, sus amigos y vecinos, participan con profundo dolor su fallecimiento e invitan al sepelio de sus restos. 15|3|C|981|15|3

CELESTINO PRIETO. - Q.E.P.D. - Falleció el 14-III-76. - Su desconsolada esposa: Carmen Salinas, hijos: Celestino Jorge, Mónica, Rosita, Juan Carlos, Jesús, José Luis, Verónica, padre Celestino Prieto, hermana: Ana María, hermano político Jorge Baudino, tíos, primos, sobrinos y demás deudos participan con profundo dolor su fallecimiento e invitan al sepelio de sus restos hoy a las 18 horas al cementerio de San aCrlos. Casa de duelo 16 de Junio y Arenales de Eugenio Bustos. 15|3|F|47645|15|3

CELESTINO PRIETO. - Q.E.P.D. - Fallerió el 14-III-76. - Su tío Francisco Castillo, primos: Armando Castillo y flia., Hugo Castillo y flia., Eduardo Castillo y flia., Carlos Casillo y flia., Albero, Mario y María Castillo y José Navarro y flio., participan con dolor su fallecimiento e invitan a acompañar sus restos. 15|3|F|47645|15|3

CELESTINO PRIETO. - Q.E.P.D. - Fallerió el 14-III-76. - Su tío Rafael Castillo y flia., participan con dolor el fallecimiento de sus queridos sobrinos e invitan a acompañar sus restos. 15|3|F|47645|15|3

CELESTINO PRIETO. - Q.E.P.D. - Fallerió el 14-III-76. - Sus primos: José Coines y familia, Carlos Colnes y flia., Hipólito Hidalgo y flia., Alfonso Sánchez y flia., Isabel Abraham y flia., y Alfonsito Sánchez y flia., participan consternados su fallecimiento e invitan a acompañar sus restos. 15|3|F|47645|15|3

CELESTINO PRIETO. - Q.E.P.D. - Fallerió el 14-III-76. - Ramón Sosa y señora e hijos Tita, Negro y Graciela participan el fallecimiento de su dilecto amigo y vecino e invitan al sepelio de sus restos. 15|3|F|47645|15|3

PEDRO YBARRA - Q.E.P.D. - Falleció el 14-III-1976. - C.A.S.R. y B.P. - Su esposa: Angela Ceurin; hijas: Edith, Margarita y Susana; hijos políticos: Luis Mercado, Héctor Parronchi, Carlos Rivera y Ramón Guajardo; su hermana: Leonor; hermanos políticos, primos, sobrinos, nietos y demás deudos, participan su fallecimiento e invitan al sepelio hoy a las 18, cementerio de Guaymallén. Casa de duelo: Balbuena s/n. Barrio San Cayetano. Rodeo de la Cruz. Servicio: Casa Flores. Villa Nueva. 15|3|F|47643|15|3

### PARTICIPACIONES

JUAN ADRIANO BARRIOS
Q.E.P.D.
Falleció el 14-III-1976
C.A.S.R. y B.P.

Sus hijos: Evaristo, Hilda, Juan, Rubén, Rosario y Marta; hijos políticos: Enrique Coronel, Floreal Morales, María Lucero, Enilda Peralta y Oscar Calderón; sus hermanos: Esperanza, Segundo, Cipriano, Jesús, Martina y María; hermanos políticos, primos, sobrinos, nietos, bisnietos y demás deudos, participan su fallecimiento y que sus restos fueron inhumados ayer en el cementerio de Guaymallén. Casa de duelo: B. de los Andes 4058. Villa Nueva. - Servicio: Casa Flores. Villa Nueva. 15|3|F|47644|15|3

TRANSITO FLORES
Q.E.P.D.
Falleció el 13-III-1976

Sus hermanos: Angel, Rosa, Ruperto, Tomás, Julia, Delfina, Carlos, Antolina, Francisca y Alberto Flores; hermanos políticos: Rosa Tapia, Manuel Figueroa, Felisa Figueroa, Elena Mairan, Alfredo Cano, Segundo Gómez, Alfredo Espina, Juan Bustamante y Nancy Mirian Leal; sobrinos, sobrinos políticos, primos y demás familiares, participan con pesar su fallecimiento y que sus restos fueron inhumados en el cementerio de Rivadavia. Casa mortuoria: calle Flora s/n. Algarrobo Grande. San Martín. Servicio: Empresa Ferreyra. 15|3|F|47646|15|3

CARMEN SICOLI Vda. de MAYNE - Q.E.P.D. - Falleció el 12-III-1976. - C.A.S.R. y B.P. - Antonia Ragona Vda. de Cangemi y sus hijos: Ignacio Cangemi y esposa; Eugenia A. de Cangemi; Juan A. Cangemi y su esposa Elcira Ruiz Soppe; José Cangemi y su esposa Fenicia Malgioglio de Cangemi e inspector general Alberto Ruiz Soppe y Sra. Antonia E. de Ruiz Soppe hijos y Elvira Soppe, participan el fallecimiento de la señora madre de su hijo, hermano y sobrino político Guillermo Roberto Mayné Sicoli. 15|3|C|967|15|3

CARMEN SICOLI Vda. de MAYNE - Q.E.P.D. - Falleció el 12-III-1976. - C.A.S.R. y B.P. - Mario Omar Abdo Cangemi; Jorge Cangemi, su esposa e hijitos; Carlos Eduardo Cangemi; Graciela Cangemi; Carlos Hugo Cangemi, su esposa e hijitos; Mario Eduardo Cangemi y Sra.; Miguel Niella Zanocco y María Esther Cangemi de Niella e hijos; Martha Alicia Cangemi Ruiz Soppe; Verónica Lourdes Cangemi Malgioglio y Patricia Cangemi Malgioglio, participan con profundo dolor y pesar el fallecimiento de la señora madre de sus tíos Guillermo Roberto Mayné Sicoli y Juana Cangemi de Mayné. 15|3|C|967|15|3

CARLOS DE LUCA - Q.E.P.D. - Falleció el 13-III-1976. - Bernardo Altinier y Flia. participan con dolor su fallecimiento. 15|3|C|915|15|3

MACLINIA SOTO de COMAS - Q.E.P.D. - Falleció el 13-III-1976. - Sus hermanos políticos: Julio, Antonio, Blanca, Bernardo y Normando Comas; Clara, Josefina, Javier, Guillermina y Olga; sobrinos y sobrinos nietos, participan su fallecimiento y que sus restos fueron inhumados el día de ayer en el cementerio de la capital. 15|3|C|974|15|3

PEDRO FRANCISCO GIACCAGLIA. - Q.E.P.D. - Falleció el 13-III-1976. - Jorge F. Schmitt y flia., participan con profundo dolor el fallecimiento del hermano de sus muy estimados consuegros Ester Giaccaglia y Miguel Fanizzi, y que sus restos fueron inhumados en el día de ayer, en San Luis. 15|3|C|982|15|3

### AGRADECIMIENTOS

ROSARIO GONZALEZ DE FANTAUZZI - Q.E.P.D. - Falleció el 9-III-1976. - Su esposo: Francisco Fantauzzi e hijos agradecen profundamente a familiares, amigos, vecinos y a todas aquellas personas que de una u otra forma hicieron llegar sus expresiones de condolencia, ofrendas florales, asistencia al velatorio y acompañamiento de sus restos. 15|3|xxx|15|3

### RECORDATORIOS

CARLOS RAUL MENDEZ GARCIA (Carlitos). - Q.E.P.D. - Falleció el 15-III-1973. Su madre Nélida Rosa García de Méndez; sus hijitos Carlos Santiago, Carolina y Mónica; su hermana Martha Méndez García, agradecen a sus amigos, una oración a su memoria, al cumplirse el tercer aniversario de su fallecimiento e invitan a la misa por su eterno descanso hoy a las 20 hs. en la iglesia de los Jesuitas, San Martín y Colón. 15|3|C|949|15|3

### TRASLADO DE RESTOS

PEDRO FRANCISCO MACCAGNONI - Q.E.P.D. - Falleció el 29-XI-1975. - Su esposa e hijos invitan a sus amistades al traslado definitivo de sus restos a la bóveda familiar, que se efectuará hoy a las 16.30 hs. en el cementerio de la capital. Favor que agradecerán. 15|3|C|966|15|3

### ORACIONES

JUANITA REPETTO DE SOLSONA. - Q.E.P.D. - Falleció el 15-III-1974. - Tere ruega a sus familiares y amigos eleven una oración a la memoria de su inolvidable Juani, favor que agradecerán íntimamente. 14|3|C|829|15|3

RAFAEL GARCIA GUIÑAZU - Q.E.P.D. - Falleció el 15-III-62. - Su esposa, hijos, hijos políticos, nietos, hermana, hermanos políticos, sobrinos y demás familiares ruegan a sus amistades eleven una oración en sufragio de su alma al cumplirse el 14º aniversario de su fallecimiento. Atención que agradecerán íntimamente. 15|3|C|858|15|3

### MISAS Y FUNERALES

ALFONSO ORIHUELA. - Q.E.P.D. - Falleció el 15-III-75. - Su esposa e hijos, invitan a familiares y amigos a la misa que se oficiará el día 15 a las 19.30 horas en la parroquia San José de Gral. Gutiérrez con motivo de cumplirse su primer aniversario de su fallecimiento íntimamente agradecidos. 15|3|C|924|15|3

VIDALINA AMANDA LEDESMA DE LUCERO - Q.E.P.D. - Falleció el 17-III-75. - Su esposo, hija y madre invitan a familiares y amigos a la misa que para rogar por el eterno descanso de su alma se oficiará en la basílica San Francisco el día 17 del corriente, a las 19.30 horas. 15|3|C|879|15|3

## Educacionales

**Misa por iniciación de clases.** SAN RAFAEL. — Inspección Zona Sur ha invitado a docentes y padres de alumnos a la misa que para rogar por un feliz período, se rezará el miércoles a las 18.30, en la Catedral San Rafael Arcángel.

**Atención de sede de inspección.** — La Inspectora Seccional, Sección "B", señora Virginia Latorre de Castro, tendrá atención de sede los días lunes, en horario de 15 a 18, en la Escuela Nº 473 "Rodolfo Iselín".

**Suplencias.** - El lunes se ofrecerán las siguientes suplencias: a las 9, en el local de Inspección Regional, un cargo de maestra de enseñanza común con destino a la escuela de temporada Nº 538 "Comandante Ramón Freire", de Los Molles, Malargüe.

—A las 9.30, la inspectora Virginia Latorre de Castro ofrecerá, en Inspección Regional, un cargo de director - maestro con destino a la escuela Nº 490 "Comandante Loyola", de Ovejería, Monte Comán, entre los docentes aspirantes a cargos. Los interesados deberán presentarse con documentos de identidad, planilla de puntaje y certificado de aptitud.

—El miércoles a las 9, en el local de la escuela Nº 477 "Olegario V. Andrade" se ofrecerán dos cargos de maestras de grado y uno de jardín de infantes, a las aspirantes inscriptas a partir del máximo puntaje por la tabulación del año 1975.

**Suplencias.** — SAN RAFAEL. — El director de la Escuela de Bachillerato Técnico Agrario número 6 de Real del Padre, ofrecerá a los profesores inscriptos para internatos y suplencias mañana a las 10, las siguientes asignaturas: cuatro horas de Industrias de Frutas y Hortalizas de sexto año; seis horas de Historia I y III; tres horas de primer año y tres horas de tercer año; seis horas de Francés I y III; tres horas de primer año y tres horas de sexto año de carácter interino.

**Escuela Nº 477 "Olegario V. Andrade".** — El inspector seccional, Alberto Lindor García puso en posesión del cargo de director titular del establecimiento, al señor Nicolás Andrés Quevedo, quien se desempeñaba en idéntico cargo, en la escuela Nº 474 "Pedro Goyena", de Salto de las Rosas.

# San Rafael

## Es motivo de preocupación la falta de capacidad hotelera

SAN RAFAEL. — No hay estadísticas que permitan conocer la afluencia de viajeros durante la presente temporada estival, pero todo indica que estamos frente a un año excepcional en el que la demanda de alojamiento superó en mucho la magra capacidad hotelera.

Los índices más indicativos de la medida en que un alto sector de población eligió a San Rafael para sus vacaciones o para pasar unos días entregado a la pesca, la tuvimos en la Delegación de Turismo Zona Sur, donde se nos informó que desde diciembre y hasta finalizar febrero, estuvo cubierta la capacidad de los hoteles de San Rafael y que ello obligó a recurrir y dar comodidades en casas de familia, debidamente inscriptas ante ese organismo, con disponibilidad de hospedaje, pero se debió derivar viajeros a General Alvear, distante 100 kilómetros, en algunos golpes de visitantes y en una clara y evidente demostración de una afluencia de turistas que se repite todos los años para esta época.

### 800 plazas

No resulta difícil colmar la capacidad de los hoteles de San Rafael, por cuanto sus 800 plazas se ven superadas en diversas épocas del año, sobre todo ante cualquier evento por mínúsculo que este sea. Esto ha creado interés en ampliar el hospedaje, sobre todo en plano hotelero, pero la falta de estímulo bancario apropiado ha limitado esos esfuerzos a pequeños aportes en algunas residenciales, cuando lo que la región necesita está a nivel de hospedajes masivos, capaces de resolver ese déficit que ahora se presenta y que tiende a agravarse ante la medida en que despierta interés la región en plano turístico, y se abren mayores posibilidades por la acción que despliegan algunos organismos en apoyo del desarrollo de esta actividad como la campaña puesta en marcha por la Asociación Dirigentes de Ventas y Comercialización.

La línea de precios en esos hospedajes van desde un módico 180 pesos por habitación con baño privado, hasta los 450 pesos por pasajero, incluyendo el valor IVA, pero no así el laudo. El hospedaje se ha independizado de la comida, y ningún hotelero quiere lidiar con este último aspecto ante las variantes y la escasez que se viene operando en la línea de alimentos, pero sobre todo, por el incremento del precio de la mayoría de los artículos que conforman el menú diario. Así, ha tomado desarrollo una nueva actividad que la conforman las casas de comida en sus más variados tipos y jerarquías, pero que no responde adecuadamente a las necesidades de los viajeros, al producir su día de cierre semanal en forma simultánea, lo que crea problemas a los visitantes.

Otro aspecto que ha tomado vida, aunque le falta adecuada infraestructura, es la vida al aire libre, junto a los ríos o lagunas, donde los viajeros encuentran la posibilidad de mitigar los efectos de las altas temperaturas de la temporada estival y participar de los más variados deportes que permiten los espejos de agua, especialmente el de la pesca que tiene en ríos y arroyos y especialmente en el lago Nihuil, condiciones de excepción para conformar a los pescadores más exigentes en materia de pejerreyes y de salmónidos.

En El Nihuil los viajeros instalan sus carpas sobre la ribera del lago. Algunos logran penetrar dentro del Club de Pescadores donde existen instalaciones para camping, pero otros que se instalan en los demás sectores, sobre todo en la ribera sur, carecen de las comodidades más elementales, como por ejemplo, baños públicos, agua potable, etc. Pese a ellos se aprecian allí cientos de carpas y casas rodantes durante enero y febrero, y prosiguen ahora en menor escala, lo que justifica la realización de campings con adecuada proveeduría. La pesca atrae a cientos o miles de personas y este lago tiene atractivos más que suficientes para colmar a los amantes de ese deporte con buenos resultados.

En esta materia la Dirección de Turismo Municipal ha hecho conocer por medio del comisionado César Masini, la voluntad y el propósito de crear la infraestructura de que carece el departamento, y para ello se espera contar con el apoyo del gobierno de Mendoza y de algunas reparticiones como Vialidad Provincial y la Dirección Provincial de Bosques.

En principio, se habla de crear un camping en Valle Grande y otro en la ribera de El Nihuil, dentro de un programa que procura estimular el arribo de viajeros, para gozar de los atractivos que brinda el departamento a quienes gustan vivir en estrecho contacto con la naturaleza. Se procura por este medio, satisfacer la demanda cada día mayor de quienes gustan viajar en esa forma, y de los servicios de viajeros que arriban por medio de ómnibus desde la capital de la provincia o de otras zonas del país. Se calcula que diariamente llegan siete u ocho ómnibus en sus servicios de tipo local o de paso y que todo su pasaje gusta de los atractivos y bellezas lugareños.

Esta afluencia de viajeros se suma a la que arriba periódicamente para esta época del año y todo ello crea expectativas en plano hotelero y se reclama un adecuado apoyo bancario. Se piensa que el Mundial del 78 despiazara a muchos deportistas hacia el sur de Mendoza y que es menester que la zona esté preparada para recibirlos, y sólo podrá hacerlo, con un hospedaje en jerarquía y cantidad suficiente, que no la hay. Esto ha movilizado a los interesados, en repetidas oportunidades, en torno de las autoridades comunales, a fin de que propicien ante los organismos competentes, el apoyo económico suficiente para duplicar el hospedaje de San Rafael, sin que esas tramitaciones hayan contado con resultados satisfactorios.

## Entidades de bien público

SAN RAFAEL. — Hoy dará comienzo el primer curso de afiliación previsto para el presente año por Cámara Junior de San Rafael. Se desarrollará en las instalaciones de la Cámara de Comercio, a las 21.30, con una charla sobre "Historia de Cámara Junior" y "Qué hace Cámara Junior por la familia y por el junior". Las charlas estarán a cargo de pastpresidentes de esa entidad.

## Blanqueo de loteos y subdivisiones

SAN RAFAEL — Ha recordado la Dirección de Obras Públicas de la municipalidad, que está en plena vigencia el decreto ley Nº 3114, por el que se concede el blanqueo de loteos y subdivisiones que no pueden encuadrarse normalmente en las reglamentaciones en vigencia.

El plazo fijado para acogerse a tales beneficios vence el 11 de mayo próximo, debiendo la documentación respectiva ser presentada y tramitada en la Municipalidad de San Rafael, antes del vencimiento del expresado término.

Los interesados en información y asesoramiento sobre este blanqueo, pueden concurrir a la Dirección de Obras Públicas de la comuna, que funciona en el primer piso, ala nueva del edificio de la municipalidad.

## Ofrecimiento de lotes en Colonia Fiscal

SAN RAFAEL. — INTA por medio de su Agencia de Extensión Rural San Rafael suministró a la prensa un ofrecimiento de lotes en la Colonia San Pedro del Atuel del distrito Carmensa, del departamento General Alvear, que efectúa el Consejo Agrario Nacional, cuya presentación de solicitudes vence el 9 de abril próximo.

El mismo organismo recordó que el ofrecimiento de lotes en la provincia de San Juan, vence el 23 del corriente mes. Los interesados pueden retirar los formularios de solicitudes y pliegos de condiciones en las oficinas de la Agencia de Extensión Rural, calle Bombal y Belgrano.

CRONICA POLICIAL

## Un ciudadano herido de bala en San Martín

Una discusión entre dos vecinos terminó cuando uno de ellos, armado de un revólver, disparó contra su oponente hiriéndolo en el abdomen. El hecho tuvo lugar en el domicilio de Domingo Alberto Díaz, hasta donde llegó el vecino Rodolfo Fredes, ambos mayores de edad y domiciliados en la ciudad de San Martín.

Por motivos que se ignoran ambos se trabaron en una violenta discusión que finalizó en el momento en que Fredes efectuó varios disparos con el revólver de su propiedad, hiriendo a Díaz en la región epigástrica y en el cuero cabelludo. La víctima fue internada en el Hospital Regional de San Martín, donde fue asistido también Fredes, luego de ser localizado por efectivos policiales de la seccional 12ª de San Martín, ya que presentaba también una herida en el cuero cabelludo.

## Dos jóvenes asesinados y el cadáver de otro en un baúl

MAR DEL PLATA, 14. (Télam) — Dos hombres jóvenes fueron alevosamente asesinados anoche en plena vía pública, en esta ciudad, por un grupo armado que se dio a la fuga, informó oficialmente hoy aquí la policía local.

El hecho ocurrió a las 21.10, a pocos metros de la intersección de las calles Moreno y Dorrego, muy cerca del radio céntrico marplatense, cuando cuatro sujetos fuertemente armados quisieron secuestrar a Juan Manuel Crespo, de 26 años de edad, quien se encontraba conversando con Emilio Azorín, de 24.

Al resistirse Crespo, los agresores efectuaron varios disparos causándole la muerte al tiempo que se dirigían hacia adonde se encontraba Azorín y le dispararon también, matándolo.

### Sin vida en un baúl

LA PLATA, 14 (Télam). — Voceros policiales informaron que el cadáver de un hombre joven fue hallado en el interior de un automóvil abandonado en Lanús.

El rodado, una camioneta Chevrolet, chapa patente B-1288542, fue hallada por personal policial en la esquina de las calles General Paz y 2 de Mayo, de aquella ciudad.

Tras el hallazgo se dispuso que peritos en explosivos lo examinaran, descubriéndose entonces en el baúl del coche el cuerpo sin vida de un joven de aproximadamente 22 años de edad.

El occiso presentaba varias heridas en el tórax provocadas por armas de fuego. Vestía pantalón vaquero azul, camisa blanca y saco de cuerina y zapatos de color marron.

Posteriormente se comprobó que la patente del vehículo pertenecía a un automóvil Fiat 600 robado la semana anterior en Lanús, en tanto que la camioneta había sido sustraída días atrás en Monte Grande.

La policía trata ahora de esclarecer este asesinato, al tiempo que se realiza la correspondiente pericia para determinar la identificación de la víctima.

## Víctima fatal de un accidente en Rodeo del Medio

Un accidente de tránsito ocurrido en Rodeo del Medio dejó como trágico saldo un ciclista muerto. La violencia del impacto le provocó traumatismo de cráneo con estallido de bóveda craneana y pérdida de masa encefálica.

El accidente se registró ayer a la madrugada en las inmediaciones de la finca Baquero, de Rodeo del Medio. Allí fue embestido por un automóvil Fiat 1600, modelo 1971, chapa patente M-099563, conducido por Reynaldo Robles, argentino, mayor de edad, domiciliado en la mencionada localidad, el ciclista Carmen Allendes, argentino, mayor de edad, de otros datos ignorados, quien cayó en el pavimento con los resultados señalados.

Habría fallecido cuando era trasladado a un centro asistencial. Labra las actuaciones personal de la Seccional 29a., de General Gutiérrez.

## Cuatro desconocidos ultiman a un agente

## Matan a empleado de agencia privada

BUENOS AIRES, 14. (NA). - Esta tarde, en el cementerio de Morón, al oeste del Gran Buenos Aires, fueron inhumados los restos del agente Ramón Enrique Echeverría, asesinado anoche por cuatro desconocidos.

El policía se encontraba en Villa Scholnik, en esa localidad bonaerense, esperando un colectivo, cuando repentinamente cuatro individuos fuertemente armados descendieron de un vehículo que se había acercado al lugar lentamente.

Sin mediar palabra, los agresores acribillaron a balazos a Echeverría, que murió en el acto.

El agente, de la policía provincial, recibió los honores correspondientes a los caídos en el cumplimiento del deber.

### Otro asesinato

LA PLATA, 14. (Télam). — Varios desconocidos dieron muerte a tiros, en la madrugada de ayer, a un empleado de una agencia de investigaciones quien también cumplía tareas de custodia en la planta Ford Motor de General Pacheco, revelaron hoy voceros policiales.

El asesinato se produjo aproximadamente a las 4.30 de ayer, en la esquina de Tacuarí y Constituyentes, de Tigre, a pocos metros del domicilio de la víctima, identificado como Norberto Sebastián Batagla.

De acuerdo con lo consignado, varios desconocidos efectuaron desde un automóvil una cerrada descarga de armas de grueso calibre sobre Batagla, quien cayó gravemente herido.

De inmediato los sujetos se dieron a la fuga imprimiendo gran velocidad a su rodado, en tanto el herido realizaba desesperados esfuerzos para llegar hasta su domicilio.

Poco después el hombre logró ingresar a su vivienda y mas tarde fue trasladado hasta un establecimiento asistencial de la zona, donde a las 9 de ayer dejó de existir.

La policía trata ahora de esclarecer este homicidio y de identificar a sus autores.

## Al caer de un tren murió una persona

Una persona mayor de edad que todavía no fue identificada murió al caer de un tren en circulación, en La Dormida, Santa Rosa. El cuerpo sin vida fue hallado por personal policial de la Seccional 21ª a la altura del kilómetro 957 del Ferrocarril General San Martín. Examinado el cadáver, de una persona de sexo masculino de alrededor de 35 años, por el médico de la policía se comprobó muerte por traumatismo violento de cráneo con contusiones varias, provocados por golpes o caída. El cuerpo fue trasladado posteriormente a la morgue de la Tercera Circunscripción Judicial, con sede en San Martín, en tanto que la policía practica las averiguaciones correspondientes para tratar de aclarar el hecho.

## Vendían turrones apolillados y se los detuvo

Personal policial de la 2ª seccional de Capital sorprendió a dos vendedores ambulantes en calles San Martín y Colón, los que pretendían vender turrones en mal estado. Al ser desenvueltos de su papel original se comprobó que estaban apolillados. Fueron secuestradas 235 unidades del producto.

Los vendedores ambulantes manifestaron que el producto lo adquirieron en una confitería ubicada en calle General Paz 202, Capital.

## Auto robado en el crimen del coronel Reyes

MAR DEL PLATA, 14 (Télam).— El sereno de un garaje de esta ciudad aseguró aquí que el principal implicado en el asesinato del coronel Rafael Raúl Reyes, robó un automóvil junto con otros dos cómplices en la víspera del crimen, informaron hoy fuentes allegadas a la policía.

Federico Guillermo Báez (hijo), habría llegado hasta el garaje ubicado en Bolívar 3556 alrededor de las 3 de la mañana en un Peugeot guiado por un individuo de espeso bigote —según la declaración del sereno— y un tercer sujeto, solicitándole al cuidador la habilitación de una cochera.

Ya en el interior, los extremistas obligaron al hombre a colocarse de boca al suelo mientras ponían en marcha un automóvil Chevy, propiedad de Salvador Gileto, en el cual huyeron llevándose también el Peugeot verde en el que arribaron.

En la declaración a las autoridades policiales, el sereno —cuyos datos no fueron suministrados— habría asegurado la participación de Báez, a quien describió vistiendo un pantalón azul a rayas y una campera azul y blanca, y portando un arma cuyo calibre no pudo precisar.

La información del cuidador se suma a la intensa investigación de que es objeto el crimen cometido contra el coronel Reyes el 11 de febrero pasado, adelantando notablemente la pesquisa.

## Falleció al ser embestido por un vehículo

Un ciudadano, cuya identidad aún se ignora, murió en Tunuyán embestido por una camioneta al pretender cruzar la calle luego de haber descendido de un colectivo. El desconocido fue atropellado en las inmediaciones de la finca Stein, sobre ruta 92, por una camioneta Fiat chapa 123685, conducida por José Raúl Fuerte, mayor de edad, domiciliado en Tunuyán. Trasladado de inmediato a un centro asistencial, se comprobó que había fallecido en el trayecto, por politraumatismos. La seccional 15ª, que intervino en el accidente, se ha abocado a la identificación de la víctima.

## La Municipalidad ante la emergencia económica

SAN RAFAEL. — El comisionado municipal, señor César Masini, presidió una reunión del equipo de gobierno municipal, que se prolongó desde las 8 hasta las 11 y de la que participaron los secretarios de Hacienda y Administración, señor Rodolfo S. Irigoyen y de Obras Públicas e Higiene, profesor Aldo Favari; subsecretarios y asesores de las secretarías comunales.

Durante el transcurso de la misma se consideró la necesidad de adecuar el funcionamiento de la comuna a la situación de emergencia económica que vive el país, por lo que se hace imprescindible adoptar los recaudos pertinentes para lograr una profunda racionalización administrativa y operativa y la mayor austeridad en el gasto público, aprovechando en el mayor grado posible el material humano y técnico disponible. A tal efecto, el comisionado, señor Masini, estableció claramente las pautas sobre las cuales se desarrollará el accionar comunal en las distintas áreas del gobierno comunal.

Tales pautas están contenidas en los siguientes puntos: Solicitar la mejor utilización de los bienes y la mayor eficiencia del personal. Las oficinas en las que haya sobrantes de personal lo informarán a los secretarios a través de sus respectivos jefes, para proceder luego a su reubicación, en los organismos que requieran, para su más eficiente funcionamiento, contar con más elementos humanos; habrá un estricto control de los elementos de la municipalidad en todas las áreas y el mal uso de materiales o elementos será severamente sancionado.

Los jefes de secciones deberán mantener informados a sus superiores sobre todas las actividades desarrolladas en su área, por escrito y en la medida de lo posible, en forma semanal; el uso de los vehículos oficiales se hará racional y económicamente. Permanecerán en la municipalidad, en la medida de lo posible, todas las unidades automotores y sólo serán utilizadas cuando sea absolutamente indispensable.

Se establece también que en forma semanal se realicen reuniones de gabinete, en las que los secretarios comunicarán sus realizaciones y los planes inmediatos, como así también las propuestas mediatas. Tales reuniones se realizarán los martes a las 8. Las decisiones fundamentales de cada área se discutirán en las mencionadas reuniones y de ellas surgirán las planificaciones aceptadas y las decisiones políticas de base.

También durante la reunión del gabinete municipal, se analizaron los planes de trabajo para el corriente año, presentados por la Secretaría de Obras Públicas e Higiene y la Dirección Municipal de Cultura. Tales planes fueron aprobados y una vez que sean redactados en su versión final, se darán a conocer a la opinión pública; se entregarán copias a las delegaciones del gobierno provincial afines, con sede en nuestro departamento; a la Regional San Rafael de la C. G. T. y a la Cámara de Comercio.

También durante la reunión se abordaron temas relativos al presupuesto de gastos y recursos de la comuna. Al respecto el comisionado impartió instrucciones para adecuar el mismo a los nuevos valores que rigen en los insumos de mayor utilización, tales como combustibles, energía, repuestos mecánicos, etc., como así también en materia de sueldos y salarios.

## Aumento para vitivinícolas y mercantiles

SAN RAFAEL. — La Cámara de Comercio, Industria y Agricultura de San Rafael ha reiterado, ante el Delegado del Ministerio de Trabajo, señor José Strohalm, informes sobre aplicación de aumentos para trabajadores vitivinícolas y para empleados de comercio, que fuera solicitado por nota de fecha 23 de enero pasado.

En aquella nota la entidad empresaria solicitaba informes respecto al Decreto 3032/75 por la que "suspende todos los efectos de las cláusulas de convenciones colectivas de trabajo y estatutos especiales que establecen reajustes de remuneraciones"; sobre la Convención FOEVA del 2-12-75, que en acuerdo de partes se incrementan las remuneraciones en 2.300 pesos mensuales a partir del 1º de noviembre de 1975 y de 3.000 más a partir del 1º de diciembre, además de otros incrementos y para los empleados de comercio, según acuerdo del 8 de enero de 1976, se establece un aumento de 2.000 pesos mensuales y se convienen otras cláusulas.

A fin de poder asesorar a los asociados de la Cámara, la entidad emplaza al nombrado funcionario, por nota enviada recientemente, para que aclare sobre los aumentos de referencia, en su calidad de autoridad de aplicación. Asimismo la Cámara señala que "Insistimos en que, al no haberse seguido el procedimiento legal establecido por la ley de Convenciones Colectivas de Trabajo, la eventual homologación de los acuerdos obliga exclusivamente a los firmantes" y hacen reserva, responsabilizando "al Ministerio de Trabajo de los efectos y consecuencias que pueden derivarse por la omisión de pronunciamiento".

La comisión específica de Comercio ha invitado a los asociados a concurrir a la sede de la entidad, donde serán asesorados sobre el aumento para empleados de comercio.

# Departamentales

*Guaymallén*

## Ordenan el desalojo de una oficina de Correos

GUAYMALLEN. — Ante el informe técnico de las oficinas municipales competentes y a las facultades emergentes de la ley 1079 - Orgánica de Municipalidades, la Comuna por decreto Nº 112/76 ha declarado inhabitables, por razones de seguridad pública, los locales que se consignan y que asientan en el inmueble que ocupa la Oficina de Correos y Telecomunicaciones, ubicada en Carril Nacional y Ponce, del distrito Rodeo de la Cruz: locales del frente del edificio, uno destinado a atención del público y otro que forma parte de la vivienda; y locales internos destinados a oficinas. Dispone la medida que sus ocupantes deberán proceder al inmediato desalojo.

Se emplaza al/los propietarios del inmueble en un término de diez días hábiles de cumplido el desalojo para que efectúen la demolición, como también a la firma Francisco Passera SRL para concretar la limpieza del terreno situado en Carril Nacional y Ponce y su posterior cierre.

### Nueva planta

GUAYMALLEN. — Las autoridades municipales han pedido a la Dirección de Municipalidades autorización para adquirir, mediante convocatoria a licitación pública, una planta elaboradora de hormigón, por cuanto la Comuna está abocada a la realización de diversas obras de pavimentación.

### Obras clandestinas

GUAYMALLEN. - De acuerdo con estadísticas confeccionadas en la Dirección de Obras Privadas de la Municipalidad de Guaymallén y dadas a conocer públicamente, el cuerpo de inspectores de esa dependencia ha detectado numerosas obras clandestinas. En razón de que éstas se encuentran transgrediendo disposiciones de orden comunal, la Municipalidad, a través de la Oficina de Inspectores de Obras Privadas ha recordado a los responsables de construcciones que al no contar con planos aprobados se hacen pasibles a la aplicación de sanciones previstas en ordenanza.

Agrega la información oficial que por otra parte, en este departamento existen muchos predios baldíos, algunos con basuras, animales muertos y toda clase de elementos y objetos en desuso, de los cuales derivan emanaciones pestilentes por la facilidad con que esas materias entran en descomposición, originando focos infecciosos que requieren ser eliminados con urgencia. Otra secuela evidentemente peligrosa está constituida por la invasión de insectos, roedores, vinchucas, moscas y mosquitos que soportan las viviendas adyacentes y que resulta atentatoria para la salud de sus moradores, en especial, los niños.

La acción desplegada por el ente fiscalizador de la Dirección de Obras Privadas ha sido y es permanente en el sentido de exigir limpieza y erección de cierres en fracciones abiertas. Los resultados alcanzados son positivos, sin llegar, por supuesto, a la solución total.

Señala la Comuna que consecuentemente, la jefatura del cuerpo de Inspectores de la Dirección de Obras Privadas ha solicitado a los responsables de realizaciones clandestinas y a los propietarios de lotes baldíos, presentarse en Oficina Técnica y Sección Cierre de Baldíos, respectivamente, ubicadas en el primer piso del edificio municipal, donde serán convenientemente asesorados acerca de las tramitaciones que deben llevar a cabo. De esta manera, se evitan molestias e incomodidades, facilitarán las tareas del personal municipal y contribuirán en la medida de sus posibilidades a resolver situaciones de orden legal y sanitarias, en las que se hallan incursos.

### Certificados de obra

GUAYMALLEN. — La Municipalidad de Guaymallén, a través del Cuerpo de Inspectores de la Dirección de Obras Privadas ha informado que diariamente concurren a esa dependencia contribuyentes que gestionan certificados de estado de obras para presentar ante la Dirección de Rentas de la Provincia.

Estos desconocían ese trámite y al producirse retraso en su iniciación sufrían penas pecuniarias aplicadas por no haber regularizado en término las situaciones. Con el propósito de evitar perjuicios a los propietarios, se ha recomendado por parte de la oficina del ente de fiscalización de Obras Privadas, a los propietarios, apersonarse en la Dirección de Rentas de Mendoza para informarse si corresponde declarar sus viviendas.

En caso afirmativo, la Dirección de Obras Privadas extenderá en lapso prudencial, la constancia requerida, siempre que la edificación se ajuste a planos aprobados.

## La construcción de la escuela "Tomás A. Edison"

GUAYMALLEN — Las autoridades municipales se han dirigido a la Dirección de Municipalidades, remitiendo las actuaciones caratuladas "Escuela Nº 108 "Tomás Alva Edison" solicita donación terreno para construcción escuela". En ellas, la comuna de Guaymallén solicita la sanción del instrumento legal que autorice al Departamento Ejecutivo comunal para donar en propiedad definitiva a la Dirección General de Escuelas de la provincia, un terreno municipal de 1.916,31 m2., ubicado en Barrio Residencial Santa Ana y destinado a la radicación de un modular compuesto por seis aulas y dependencias para el funcionamiento del establecimiento educacional Nº 108 "Tomás Alva Edison".

Encuentra sustentación este pedido en la necesidad imperiosa de posibilitar y ampliar la labor educativa, en razón del crecimiento urbano y de población de esa área y de la precariedad del actual edificio.

"Es opinión de esta comuna, —agrega la nota más adelante— que la referida donación sea válida siempre y cuando la Dirección General de Escuelas realice las obras dentro de los tres años contados desde la rubricación de la firma traslativa de dominio de aquella fracción cuyo destino no podrá ser modificado sino únicamente para la erección de un local educativo definitivo. Si a su vencimiento no se hubiera dado cumplimiento o si se produjera alguna modificación al destino del inmueble, la donación quedará sin efecto, debiendo ser restituido el inmueble al patrimonio municipal".

Concluye el documento: "Como surge en el expediente, barrio Santa Ana cuenta con una población en edad escolar que excede en mas de 300 niños la capacidad actual y siendo conveniente alentar iniciativas como ésta, se solicita pronto y favorable despacho".

### Limpieza de calles

GUAYMALLEN. — Dirección de Servicios Públicos informó que como todos los años, en los meses de enero, febrero y marzo, el crecimiento del monte se hace incontrolable, especialmente en las zonas húmedas o con aguas servidas estancadas, donde el crecimiento y el vigor del monte es mayor.

La casi totalidad de las cunetas del departamento están sin revestir o impermeabilizar y requieren este servicio en forma permanente. También deben atenderse todas las rutas que atraviesan el departamento, la totalidad de las zonas suburbanas y también algunas rurales, tales como Los Corralitos, La Primavera, San Francisco del Monte, Jesús Nazareno, etc.

A raíz de esta situación, se han reforzado las cuadrillas de limpieza con personal de otras áreas. No obstante ello el problema persistirá hasta fines del mes de marzo, en que ya empieza a declinar el crecimiento del monte.

En estos momentos se están desmontando las arterias de mayor tránsito, tales como el Carril Nacional, Dorrego, Río Negro, Lavalle, Moreno y otras. Terminadas están Avellaneda, R. Escalada, 25 de Mayo, Pedro Molina, Barcala, Las Heras, Matienzo, Fco. de la Reta, Ferraris, Manuel A. Sáez, Correa Sáa, Olascoaga, Uruguay, Aristóbul odel Valle y otras.

# Municipales

**Alianza Francesa.** - SAN RAFAEL. — En el local de la institución de calle Chile 479, se realizará, desde hoy hasta el 27 del corriente, en horario de mañana y tarde, las inscripciones de alumnos para el año lectivo 1976. Se ha informado que las clases comenzarán el 29 de marzo y este año se dictará además, un curso de 7º año. Los interesados en mayores informaciones sobre este curso, podrán solicitarlo por teléfono al número 22597.

**Cursillos de Cristiandad.** El secretariado diocesano de Cursillos de Cristiandad ha informado que hoy, a las 22 hs., comenzará la Escuela de Servicios; los días 13 y 14, se realizará un retiro para Dirigentes y Escuela de Servicio y del 21 al 24 de abril se desarrollará el primer cursillo para hombres del corriente año.

**Entregó equipos el comisionado.** — SAN RAFAEL. — El comisionado municipal, señor César Masini, recibió en su despacho en sucesivas audiencias, a directivos del club "Los Vampiros", de baby futbol, de Villa Atuel; Club Social y Deportivo Hortensio Ojeda, de Barrio Constitución; Club Infantil de baby futbol "Los Cebollitas", de Villa Atuel; Club Atlético Villa Laredo y Parroquia San Antonio. En todos los casos el señor Masini hizo entrega a los dirigentes de esas entidades que practican futbol infantil, de equipos deportivos consistentes en pantalones, casacas, calzado, etc., enviados por la Secretaría de Estado de Deportes y Turismo para su distribución a las entidades de la zona que oportunamente lo solicitaron.

**Pagos de tributos.** — Hasta el 31 del corriente mes se podrán abonar los derechos municipales correspondientes al año 1976 con el 15 por ciento de descuento. También hasta el 31 de marzo estará en vigencia el sistema de descuentos para quienes abonen los servicios municipales en forma parcial. También el 31 vence el plazo para el pago de la primera cuota de las obras de pavimentación realizadas en calle Almirante Brown, entre Hipólito Yrigoyen y Chile y en pasaje San José, entre Edison y Paula Albarracín de Sarmiento.

**Secretaría de Deportes.** — Ha convocado a los integrantes de los equipos de voleybol, para que se presenten a los entrenamientos que se realizan diariamente a partir de las 15, en el Campo Municipal de Deportes. Deberán asistir los jugadores de los equipos masculinos y femeninos a fin de comenzar su preparación para su participación en el club YPF de la Ciudad de Mendoza.

**Invitación a contribuyentes.** — La Dirección de Rentas ha invitado a los contribuyentes a concurrir a efectivizar los derechos por servicios sociales, beneficiándose con el 15 por ciento de descuento. El 31 del corriente vence el plazo para el primer trimestre con estos beneficios, debiendo hacerse efectivos los pagos de lunes a viernes, de 8 a 12.

**Concedió audiencias el comisionado.** SAN RAFAEL.— Numerosas audiencias atendió el comisionado municipal, señor César Masini, contándose entre ellas a directivos del Club Independiente Calle Larga, a los que entregó equipos para futbol infantil; dirigentes de la junta parroquial de San Antonio de Padua, solicitaron ayuda para construir instalaciones deportivas. También recibió a directivos de la Unión Vecinal San Luis, de la Unión Vecinal de Barrio Güemes y de la Unión Vecinal de San Martín Norte, todos los cuales plantearon inquietudes y necesidades de cada sector. El señor Masini recibió también la visita de la reina departamental de la Vendimia, señorita Rosario del Carmen Coria, que concurrió para presentar sus saludos al comisionado, momentos antes de viajar a la ciudad de Mendoza.

**Ferias Francas.** — El jefe del Cuerpo de Inspectores, señor Adolfo S. Baquioni, promovió una reunión con los comerciantes de las ferias francas para dialogar sobre la posibilidad de lograr precios más reducidos que los que rigen en el Mercado Central, en razón de que en las ventas callejeras no pagan derecho ni impuestos de ningún tipo. Tampoco existen exigencias en cuanto a instalaciones, que deben cumplimentar los comercios debidamente establecidos.

**Tenencia de canes** - SAN RAFAEL — El Servicio Veterinario Municipal ha recordado a los vecinos la vigencia de la ley 3558 y el decreto reglamentario Nº 69/69, que reglamenta la tenencia de perros en el área urbana. Estos deberán contar con identificación, registro, patentamiento y vacunación antirrábica; deberán estar sometidos a confinamiento domiciliario y al salir deberán estar provistos de collar y bozal y sujeto por persona responsable mediante cadena o trailla. Todo animal que no esté encuadrado en las reglamentaciones aludidas, será tenido por vagabundo y capturado y sus propietarios sancionados.

# Luján

## Sociales

**Bautismo.** LUJAN. — Fue bautizada en la capilla de Nuestra Señora de Lourdes la niña Mariela Nélida Jurin. Actuaron como padrinos el señor Gustavo Angio y la señorita Liliana Isa-


**Sindicato Petroleros de Cuyo**

Adherido a F.A.S.P. - C.G.T. - Personería Gremial Nº 594
Sede: ESPEJO 679 - TELEFONO 250721 - MENDOZA
"LA UNICA VERDAD, ES LA REALIDAD"
JUAN D. PERON

La comisión directiva y el cuerpo de delegados de las ramas gas y petróleo del Sindicato Petroleros de Cuyo, reunidos en sesión plenaria en el día de la fecha, ante el avance incesante de los precios, la maniobra calculadora y golpista de los grandes monopolios, al retacear los artículos de primera necesidad, llevando al país y al pueblo trabajador a la crisis económica que padecemos, pretendiendo con ello retrotraernos a épocas no lejanas, sin comprender la mayoría de nuestros compañeros que dicha maniobra es orquestada por el "Gorilismo"; con la complacencia de la extrema izquierda y a dejar llevará sí, al caos social, al deterioro de la familia y a dejar en el camino las conquistas que se lograron con sacrificio, con amor cristiano y con la sangre de los hombres y mujeres de todos los sectores del quehacer nacional.

RESUELVE

1º) Decretar el estado de alerta en el gremio, coincidente con las medidas adoptadas por la C. G. T. Regional Mendoza.

2º) Apoyar los reclamos efectuados por dicha regional ante C. G. T. nacional y el documento presentado ante la Intervención Federal en Mendoza.

3º) Facultar a los delegados a la C. G. T. Regional Mendoza, a apoyar medidas concretas que signifiquen salvaguardar el salario real de nuestros afiliados.

4º) Comunicar la presente resolución a la Federación Argentina Sindical de Petroleros (F. A. S. P.) y solicitar se adopte idéntica postura en el orden nacional.

5º) Constituir los presentes cuadros en sesión permanente.

6º) Dar a publicidad por los medios locales de difusión.

Mendoza, marzo 12 de 1976.

Bernardino O. Bogas, Secretario Gremial — Alfredo Antonio Piffaretti, Secretario General

15 3 F 15 3



**FOTOS CARNET**
FOTO ALADINO
EN SU NUEVO LOCAL
San Juan 1392 - Tel. 218285



**JUNTA COORDINADORA INTERPROFESIONAL DEL AREA DE LA SALUD**

**COMUNICADO**

VISTO:

1) La reiterada violación de la letra y espíritu de las leyes de carrera de los profesionales del área de la salud.

2) El grave deterioro que esta circunstancia determina en sus remuneraciones en el ámbito del Estado Provincial.

3) La dejerarquización operada por este mecanismo.

4) La agravación de lo antedicho por el desenfrenado aumento del costo de la vida.

Y CONSIDERANDO:

La manifiesta demora de las autoridades para dar el adecuado tratamiento a las escalas salariales solicitadas.

**LA JUNTA COORDINADORA INTERPROFESIONAL DEL AREA DE LA SALUD**

RESUELVE:

1) Decretar el estado de alerta y asamblea permanente en todo el ámbito de la Provincia.

2) Ratificar su indeclinable decisión de que en el seno de la comisión mixta creada por Decreto Nº 785/76, las escalas a aprobarse sirvan para corregir la injusta situación denunciada.

Federación Médica de la Provincia de Mendoza - Federación Odontológica de la Provincia - Federación Bioquímica de la Provincia - Colegio Farmacéutico de Mendoza - Sociedad Obstétrica de Mendoza - Asociación Mendocina de Dietistas.

Mendoza, 13 de marzo de 1976.

15 3 F 54005 15 3

CORREO ARGENTINO Mendoza
Concesión Nº 47 Dto. 8º
Tarifa Reducida
Franqueo a Pagar
Concesión Nº 228

# LOS ANDES

MENDOZA — Lunes 15 de Marzo de 1976 Año XCIV — Núm. 31.215

## Notas sociales

### Casamientos

En la parroquia del Cristo del Milagro, será bendecido hoy a las 21, el enlace de la señorita Liliana Noemí Viruel Pastor y el señor Jorge Eduardo La Malfa García.

Serán padrinos el señor Felipe La Malfa Bonanno y su señora María Eugenia García Cordiglia. En el acto civil, realizado el viernes, fueron testigos la señorita Ana María Cabrignac García y el señor Miguel Ardengo.

—El sábado será bendecido, en la iglesia catedral de Nuestra Señora de Loreto, el enlace de la señorita Norma Nieves Galdeano Vera y el doctor Juan Manuel Garay. Serán padrinos el señor Angel Galdeano Acosta, su señora Presentación Vera Carranza, el doctor Manuel Garay y su señora Irene de la Orden.

—En la parroquia Nuestra Señora de la Carrodilla será bendecido, el viernes a las 22, el casamiento de la señorita Mirta Estela Leotta y el señor Carlos Alberto Carballo.

BUENOS AIRES. — El 19 a las 21, en la iglesia del Patrocinio de San José, se efectuará el casamiento de la señorita María Cristina Tabanera Sosa Cordero y el señor Julio Enrique Lastiri.

### Viajeros

A Buenos Aires, la señora María Agustina Franco de Peña y el señor Francisco Peña Christensen.

—De Mar del Plata, la señora Rosalía Portiglia de Fenoglio y la señorita Marta Besse.

—A San Francisco, Córdoba, la señora Mercedes Freyre de Barbero, el señor Lorenzo Barbero, la señorita Susana Freyre y el señor Carlos Alberto Masuero.

—De Mar del Plata, el señor Enrique Azcona y su señora Mery Domesi.

—De Mar del Plata, la señora Estela Dasso de Zanotti Verna y su hija Teresa.

### Enfermos

Guarda cama la señora Elena Mendilaharzu Arizu de Genoud. Es satisfactorio su estado y el de su hijo.

—Se recupera, luego del nacimiento de su hijo, la señora María del Carmen Abbiati de Bianchi.

### Reunión

La comisión directiva de la Sociedad de Beneficencia se reunirá hoy, a las 19, en la casa de la señora Margarita Catalán de Donna.

### Primer Centros de Copistas para Ciegos

Para el jueves, a las 17.30, en San Juan 1138, se ha citado a los miembros de la comisión y a copistas del Primer Centro de Copistas para Ciegos "Santa Rosa de Lima", para participar de la primera reunión del año.

### Misas y funerales

Se oficiarán misas:

Hoy a las 9, en la basílica de San Francisco, por el alma de la señora María Florentina Funes Urizar de Foster, ofrecida por las señoras María G. Funes de Fozzatti y Noemí Ozan Frugoli de Leal.

—Hoy a las 20, en la iglesia de la Compañía de Jesús, por el alma del señor Carlos Méndez García.

—Hoy a las 20.30, en la capilla del colegio María Auxiliadora, por el alma de la señora Gracia Mizrahi de Papú.

## *Próxima película de Carlo Lizzani*

ROMA marzo (Especial). — El productor Mario Smeriglio del sello "Maxi Cinematográfica" precisó que, contrariamente a lo que él mismo afirmó en una reciente conferencia de prensa, no producirá "Operazione Orca" de Carlo Lizzani. En cambio producirá otro film del mismo realizador, película para la cual todavía no se ha decidido el título.

## Película cómica nacional

**En Buenos Aires terminó el rodaje de "La noche que hicimos el hurto", producción de Argentina Sono Film realizada por Hugo Sofovich. Cuenta las andanzas de cuatro ladrones que intentan asaltar el hotel internacional de Ezeiza y se internan en aventuras disparatadas y reideras. Actúan Ricardo Espalter, Ethel Rojo y Javier Portales. En la foto, éste con Santiago Gómez Cou y Raymundo Soto.**

## *Festival sobre los derechos humanos*

PARIS, marzo (Especial) — El V Festival Cinematográfico sobre los Derechos Humanos se efectuará en Estrasburgo, Francia, con el lema "Libertad de pensamiento, de conciencia y de religión".

Participarán treinta películas en este certamen organizado por el Instituto Internacional de los Derechos Humanos.

## *Pintores rosarinos expondrán en una sala de Mendoza*

En la galería Rubinstein, Alsina 2164, Mar del Plata, exponen los pintores rosarinos Mario Albea, Pedro Aguilar, Mario Lospenal y Virginia Moreira, en muestras individuales que estarán abiertas hasta el 21 del corriente. Cada uno exhibe doce óleos en los que desarrollan la temática de su preferencia y especialidad. Se informó que estos artistas montarán una muestra en Mendoza, en la galería Genesy, en la presente temporada.

También en Rubinstein funciona una muestra de pintura del plástico español con residencia en Mar del Plata Gustavo A. Pujalte, que recientemente realizó una gira por España exponiendo en su ciudad natal, Alicante.

Como parte de su ciclo de exposiciones de la temporada de verano, la citada galería muestra obras escultóricas de Francisco Reyes, Fabriciano Gómez y Leonardo Rodríguez.

## *"El chucho" de Ricardo Talesnik y Henry Trayles*

Próximamente en el teatro Santa María de Buenos Aires será representada la obra teatral "El chucho" (historia musical), original de Ricardo Talesniky Henry Trayles. La interpretación del espectáculo estará a cargo de los dos autores y la puesta en escena correrá por cuanta de Carlos Cytrynowsky, que luego de destacada trayectoria como escenógrafo se presenta como directos escénico.

La obra narra la historia de un hombre común, soltero, que mientras se dispone a vivir una noche de diversión siente nacer dentro de sí la sospecha de estar seriamente enfermo. El título alude, precisamente, a través de una expresión popular, al miedo que aqueja al protagonista.

## *Hoy expondrá en Buenos Aires la pintora Martín*

Hoy, a las 18, se inaugurará en Buenos Aires una muestra de óleos de Alba Martín, pintora de Mendoza.

El acto se hará en una sala que es miembro de la Asociación Argentina de Galerías de Arte, ubicada en Santa Fe 1461 segundo piso.

Alba Martín nos dijo antes de partir hacia la metrópoli que llevaba cuadros de corte realista en los que predomina su concepto de representar "luz y sombra".

## Opiniones de un ejecutivo del cine italiano

BUENOS AIRES, marzo. — (Especial). — Una rápida visita hizo a esta ciudad el ejecutivo de la firma Rizzoli Films Argentina S.A., Fulvio Frizzi, uno de los productores más jóvenes del cine italiano, responsable directo de los mayores éxitos del cine europeo en los últimos años, con títulos como "Belle de jour", "Investigación de un ciudadano por encima de toda sospecha", "Confesión de un comisario de policía al fiscal de la república" y "Emmanuelle", entre otros más.

En reunión con la prensa declaró: "Estamos dedicados de lleno al estudio de la coproducción con América Latina por cuanto creemos que el terreno es fértil y, en cierta forma, inexplorado. También creemos que este país, por las riquezas de su naturaleza, ofrece escenarios fabulosos, cosa que tanto en Europa como en los Estados Unidos ya no es fácil de conseguir, dado el avance arquitectónico y la falta de lugares donde la naturaleza permanezca intacta".

En cuanto a los planes de la firma que representa, enumeró algunos de los títulos que presentará en el corriente año: "La inglesa romántica" de Joseph Losey con Glenda Jackson, Michael Caine y Nathalie Delon; "Lo importante es amar" de Andrej Zulawsky con Romy Schneider y Fabio Testi; "El inocente", de Visconti con Giancarlo Giannini y Laura Antonelli; "Bello como un arcángel" de Alfredo Gianetti con Lando Buzzanca; "Pato a la naranja" de Luciano Salce con Ugo Tognazzi y Mónica Vitti, entre otros títulos.

El señor Frizzi llegó acompañado por los señores Ralph Alexander y Angelo D'Andrea, de la firma Rizzoli Films.

HOY Y MAÑANA Entradas Rebajadas..!

## CINES Y TEATROS

### CENTRO

**AVENIDA** - Hoy de 14.30 a 24 "LOS CABALLOS DE VALDES" y "LOS HIJOS DE LA COSA NOSTRA".

**AMERICA** - Hoy Cont. de 14 a 24 hs. "DOS MISIONEROS REBELDES" y "LO IMPORTANTE ES VENCER".

**CENTER** - Hoy 14 a 24 hs. "UNA VEZ NO BASTA" y "AMIGOS".

**CINEMA** - Hoy 14 a 24 hs. "EL NIÑO DE ORO" y "MI ADORADO BENJI".

**CONDOR** - Hoy de 14.30 a 24 hs. "ESCENAS DE LA VIDA CONYUGAL" y "VARIEDADES".

**CITY** - Hoy Cont. de 14.30 a 24 hs. "CAMELOT" y "ESPERA LA OSCURIDAD".

**LUXOR** - Hoy Cont. de 14 a 24 hs. "CADENAS DE ODIO" y "WINCHESTER PARA UNA MASACRE".

**LAVALLE** - Hoy de 14.30 a 24 hs. JAMES TONT OPERACION D.U.E." y "TRINITY, EL CORSARIO NEGRO".

**OPERA** - Hoy de 14.15 a 24 hs. "EL RETORNO DEL DRAGON" y "CINCO LOCOS EN LA GUERRA".

**PREMIER** - Hoy Cont. de 14 a 24 hs. "ENTRE DOS DESTINOS" y "DESCALZOS Y EN EL PARQUE".

**ROXY** - Hoy Cont. de 14 a 24 hs. "EL JUGADOR" y "COMO PLAGA DE LANGOSTA".

**REX** - Cont. de 14 a 24 hs. "LO BUENO, LO MALO Y LO FEO" y "UNA FAMILIA DEL OTRO MUNDO".

**SELECTRO** - Hoy 21 hs. "LA FUGA INCREIBLE" y "EL PERSEGUIDOR IMPLACABLE".

**AUTOCINE BROADWAY** - Hoy 21.30 hs. "TEXAS A TRAVES DEL RIO" y "LA BANDA DE LOS PERROS ASALTANTES".

**EL CERRO** Cine Auto El Challao - Hoy 21.30 hs. "GOLPE BAJO" y "LA TARANTULA DEL VIENTRE NEGRO".

**GRAN AUTOCINE MENDOZA** - Hoy 21.30 hs. "LA VENGANZA DE MY LADY" y "LOS ANGELES TAMBIEN COMEN POROTOS".

### GODOY CRUZ

**CEC** - Hoy 21.30 hs. - "La carrera del siglo" y dibujos animados.

**PLAZA** - Hoy 21.30 hs. "Factor Neptuno" y "Los hijos del torbellino".

### MAIPU

**ARGENTINO** - Hoy 21.30 hs. - "Los monstruos" y "Por orden del padrino".

**IMPERIAL** - Hoy 21.30 hs. - "Al Capone el diabólico" y "Operación matar".

### PALMIRA

**COLON** - Hoy 21.30 hs. - "La marca del ciego" y "La batalla del planeta de los simios".

### SAN MARTIN

**CERVANTES** - Hoy 21.30 hs. - "Bullit" y "Un Colt en manos del diablo".

**MAYO** - Hoy 21.30 hs. "La ira divina" - "Ahora mi nombre es Nadie" y "El osito Panda".

**MONUMENTAL** - Hoy 21.30 hs. - "Un disparo en la sombra" y "Lo llamaban el sargento azul".

### RIVADAVIA

**DUCAL** - Hoy 21.30 hs. - "El hombre que fue su propio fantasma" y "La orden".

### SAN RAFAEL

**IDEAL** - Hoy Cont. de 14 a 24 hs. "Toque de tambores" y "El muchacho del arco iris".

HOY Y MAÑANA LOCALIDADES REBAJADAS

2ª SEMANA
HOY cont. de 14.30 a 24 horas
"DOS MISIONEROS REBELDES"
(se exhibe: 16.10, 19.30 y 22.55 hs.)
Complementa:
"LO IMPORTANTE ES VENCER"
Prog. apto todo publico
CINE América Lavalle 327

Continuado de 14.30 a 24 horas
"EL RETORNO DEL DRAGON"
(Se exhibe: 16.30, 19.30 y 22.50 hs. Complementa: "5 LOCOS EN LA GUERRA" (Se exhibe: 14.50, 17.45 y 21.05 hs.).
Prog. apto todo publico
GRAN CINE OPERA

Función noche 21 horas
"EL PERSEGUIDOR IMPLACABLE"
(Se exhibe: 22.30 hs.).
Complementa:
"LA FUGA INCREIBLE"
(Se exhibe: 21.05 hs.)
Prog. proh. m. 18 años
CINE SELECTRO

## Zona Este

### *San Martín*

## Asumieron asesores de la Comuna

SAN MARTIN. — En un acto realizado en el despacho del comisionado municipal del departamento asumieron sus funciones los integrantes del consejo Asesor recientemente nombrados por decreto de la Intervención Federal de la provincia. Los designados señores Alberto Luna, Alfredo Carleto, Fidel Cabrillana, Carlos Juvert y señora América Saavedra de Caylá pertenecen a las ramas política, gremial y femenina del movimiento justicialista.

El comisionado señor Sversek dio a conocer los decretos respectivos y pronunció un breve discurso en el que sintetizó la labor que habrán de cumplir los asesores en beneficio de la acción comunal.

De inmediato los integrantes del cuerpo se reunieron para considerar la forma de funcionamiento y días en que sesionarán determinando que serán los martes y jueves, a las 21 horas.

Un momento de la tradicional celebración

## Cena de las Candelas

SAN MARTIN. — La Asociación de Mujeres de Negocios y Profesionales realizó en la residencia de la señora Mabel Giovanini de Espósito, la Cena Internacional de las Candelas, acontecimiento importante de la Federación Internacional de Mujeres de Negocios y Profesionales y que consiste en una ceremonia simbólica que se realiza el mismo día y a la misma hora en todas las federaciones del mundo que congregan a más de 300.000 mujeres de los más diversos países.

Con la asistencia de autoridades, representantes de entidades, invitados especiales y socias, la presidente de AMNYP, San Martín, señora Nelly Villegas de Brandi, leyó el mensaje de la presidente internacional, señora Beryl Nashar. A continuación, la señora María Rosa de Rubio, presidente de la Federación Argentina, habló de los objetivos de la institución.

Inspectores de la Dirección de Bosques inspeccionan embarcaciones.

## Dieron normas para la práctica de náutica

SAN MARTIN. — La Delegación Zona Este de la Dirección de Bosques y Parques Provinciales, de acuerdo con lo dispuesto por la ley provincial de Náutica y el decreto reglamentario ha procedido a registrar e inspeccionar más de 300 embarcaciones deportivas, entre botes a remo, veleros, balsas con motor interno y lanchas con motor fuera de borda, lo que demuestra, se afirma, la gran cantidad de adherentes con que cuenta esta práctica deportiva. La delegación recordó las siguientes normas y requisitos a cumplir: 1º) Solicitud en sellado de ley indicando: nombre y apellido de los peticionantes; características, capacidad, destino de la embarcación, zonas de navegación, lugar de amarre y recibo de compra de la embarcación.

Para las embarcaciones accionadas a motor también es requisito indispensable el recibo de compra del motor, cuando éste sea superior a 10 H.P. previo a su matriculación o renovación de tasa anual, deberá obligatoriamente poseer, con respecto a la nave, un seguro contra daños hacia terceros, personas o cosas. Además el interesado en estos casos deberá obtener el certificado o licencia de conductor náutico mediante la presentación de constanciade buena salud; conocer la ley náutica vigente en la provincia y su reglamentación; aprobar el examen correspondiente.

2º) Las tasas náuticas deberán renovarse antes del 31 de diciembre de cada año, cualquiera sea la fecha en que se haya emitido.

3º) Toda embarcación accionada a motor llevará obligatoriamente un salvavidas por persona embarcada; un remo bichero; una linterna, un cabo de 20 metros con su correspondiente ancla adecuada a la necesidad de la embarcación; un balde de achique; un matafuego de medio kilo de anhidrido carbónico; un silbato y luces reglamentarias. A remo, un salvavidas por persona embarcada; un cabo de 20 metros con ancla adecuada a la embarcación; un silbato; en navegación nocturna, una linterna. Veleros, un remo, una linterna; un cabo de 20 metros con su correspondiente ancla, adecuada a la embarcación; un silbato, un balde de achique, un salvavidas por persona embarcada; tres salvavidas los barcos de hasta 5 metros de eslora; cinco salvavidas los barcos de más de 5 metros de eslora.

4º) Las instituciones deportivas podrán programar reuniones en tal sentido, previa gestión y permiso ante y otorgado por la Dirección de Bosques y Parques Provinciales, con 20 días de anticipación, acompañando el programa provisorio con detalle de participantes, circuito elegido día y hora elegido, día y hora de la competencia y demás detalles inherentes al evento procediendo a demarcar la zona en cuestión mediante boyas provistas con banderines de la institución organizadora.

5º) Quienes no cumplan con las disposiciones en vigencia se considerarán como infractores, siendo sancionados de acuerdo a las penalidades establecidas, los conductores y/o propietarios de embarcaciones.

Para completar el asesoramiento la Delegación Zona Este de Bosques puso a disposición de los interesados la ley náutica y decreto reglamentario, como así también a su cuerpo de inspectores.

### *Rivadavia*

## Analizaron problemas de regadío

RIVADAVIA. — Con objeto de tratar primordialmente aspectos relacionados a la seguridad y reacondicionamiento de los 8 pozos semisurgentes ubicados sobre el canal matriz La Paz a la altura de la localidad de Las Chacritas, en el departamento homónimo, se realizó una reunión en la sede de la subdelegación de Aguas del Río Tunuyán Inferior situada en esta ciudad.

Participaron el secretario de administración y finanzas de la Superintendencia General de Irrigación, doctor Carlos Osvaldo Campos, en representación del superintendente; subdelegado de aguas del Río Tunuyán Inferior, Roberto Brandi; director de ingeniería, ingeniero Ricardo López Maestri y Adalberto Hernández; jefe técnico de la subdelegación, Raúl de la Reta; inspector del Canal Matriz La Paz, Alier Lucas Sánchez y los integrantes de la Junta Honoraria de Regantes, señores Roy Maine, Domingo José Petri, Mario Oriolani y Mario Suárez.

En la oportunidad se resolvió desmontar los pozos aludidos y analizar su estado de conservación a fin de elaborar un presupuesto acorde con las necesidades. Mientras ello esté en estudio, los elementos que se retiren serán depositados en la inspección.

Acordóse, también, racionar el funcionamiento en el futuro de los pozos, con el objeto de que produzcan el beneficio para el cual han sido construidos. El gasto deberá ser costeado por los regantes del canal como beneficiarios directos ya que les posibilitará incrementar sus áreas de cultivo. Por su parte, el Departamento de Irrigación prestará la asistencia técnica necesaria para mejorar el rendimiento de los pozos y su conservación.

En otro orden, también se habló sobre el problema de las dotaciones de agua provenientes del dique El Carrizal. El caudal del Tunuyán ha disminuido, por lo cual será conveniente reducir las dotaciones para preservar el funcionamiento de la presa.

Al concluir las deliberaciones se sirvió un refrigerio.

## Informó la Comuna sobre las obras que se realizan

RIVADAVIA. — La Dirección de Obras Públicas de la comuna de esta ciudad, informo sobre la actividad que cumple en la actualidad. En materia de pavimentación se realizan los trabajos correspondientes en calle Carrascosa. En calle Emilio Civit, se ha concluido el tramo de desagüe que se extiende entre las arterias Wenceslao Núñez y Fausto Arenas costado Norte. Para continuar con la obra se realiza actualmente la apertura de zanjas hasta calle Lamadrid.

En Avenida San Isidro y su intersección con República del Líbano se está reparando un puente.

También se procede a la reparación de veredas sobre calle Lavalle en el tramo comprendido por Belgrano y Belisario Gil y las aceras que dan frente a la casa municipal.

Prosiguiendo con la extensión de la red cloacal se han construido los colectores cloacales en las calles que conforman el Barrio Comercio.

A la Escuela Nacional Nº 90 "Bautista Gargantini", que funciona en el distrito Los Campamentos, se le está construyendo un patio hormigonado.

### Entidades culturales

Alianza Francesa. — RIVADAVIA. — Informó la Alianza Francesa de esta ciudad, que se encuentra abierta la inscripción para los cursos de lengua y civilización francesas y conversación y métodos audiovisuales.

Por otra parte se comunico que las clases se iniciarán el 15 del corriente mes. Para informes e inscripción los interesados deben dirigirse a la sede de la entidad situada en Anzorena 128 de 10 a 12 y de 18.30 a 20.30.

### *Junín*

## Asumieron los asesores comunales

JUNIN. — De acuerdo a disposiciones del decreto 896/75, de la Intervención Federal asumieron sus cargos los asesores del comisionado, señores Bernardino Godoy, Camilo Talquenca e Hilda Sabatini.

## Habilitan un servicio telefónico

JUNIN. — La Municipalidad informó que se encuentra habilitada la cabina telefónica para servicio nocturno de 0 a 7 horas. Funcionará en la estación de servicio del señor José Abraham, en avenida Mitre y Primavera, de la villa cabecera. Agrega que siguen los trámites para obtener 35 teléfonos más en el radio del departamento.

Señala la Municipalidad que han finalizado los trabajos de reparación del edificio que ocupa la Guardería Infantil en el distrito Phillips y que funciona durante la época de cosecha para que los que trabajen en ella puedan dejar sus hijos. La Comuna aportó los materiales necesarios y la mano de obra.

PRODUCTOS LEDUC
PROYECTOR pm 618
FLASH LEDUC ARTICULO Nº 943
LEDUC SUPER DE LUJO 127
TRIPODE MODELO 72
PRECIOS ESPECIALES A: REVENDEDORES Y MAYORISTAS
LUIS BUSCHEL
JUJUY 130 - MENDOZA

VELLO
Extirpación definitiva. - Técnica Birteher de los Estados Unidos.
MAIPU 560 - TEL. 255212
21|1|F|50518|Pte.A.

LIBRERIAS Y PAPELERIAS
CENTRALICEN SUS COMPRAS A PRECIOS DE EDITORIAL Y FABRICA
DI. MA. SA.
RAUCH 1838 — TEL. 45-5788
CAPITAL FEDERAL
15 3 F|54113|16 3

SECRETARIA EJECUTIVA SUPERIOR BILINGUE
BOLSA DE TRABAJO PARA EGRESADAS ● GABINETE PSICOPEDAGOGICO
METODOS EXCLUSIVOS ● PROFESORES ESPECIALIZADOS ● LIBROS PROPIOS SIN CARGO
DACTILOGRAFIA EN 5 MESES con 'AUDIODAC' Aprendizaje moderno y veloz
INGLES COMERCIAL
En 4 años con certificado de estudios
ISSE Instituto Superior de Secretariado Ejecutivo
SAN LUIS 306 - TEL. 254300 - MZA

estudie el idioma
ALEMAN
en el Goethe Institut - Filial Mendoza
HOY
Comienzan las Clases
Lavalle 417 - Mendoza - Tel. 215649 - 250608
15 3 C 206 15 3

Directamente de fábrica
lanas SAN ANDRES
• Haga su compra por correo
• Pague los precios más bajos de Buenos Aires
Sres. Bounty S.A. VECO Echeverría 1040 *1428 Capital Federal*
Sírvase enviarme, sin compromiso alguno de mi parte, muestrario, lista e instrucciones para la compra de lanas "San Andres".
Nombre completo .....
Calle ..... Nº .....
Localidad .....
Provincia .....

HOY y MAÑANA LOCALIDADES REBAJADAS

ROXY
Hoy cont. de 14 a 24 hs. Prog. proh. men. de 18 años. A las 14, 18.30 y 23 hs. "EL JUGADOR", "COMO PLAGA DE LANGOSTA". A las 16 y 20.30 horas.

PREMIER
Hoy cont. de 14 a 24 hs. Prog. proh. men. de 14 años. A las 15.55, 19.25 y 22.55 hs. "ENTRE DOS DESTINOS", "DESCALZOS Y EN EL PARQUE".

CENTER
Hoy cont. de 14 a 24 hs. Prog. proh. men. de 18 años. A las 15.30, 19.05 y 22.40 hs. "UNA VEZ NO BASTA", "AMIGOS". A las 14, 17.35 y 21.10 horas.

CINEMA
Hoy cont. de 14 a 24 hs. Prog. apto para todo publico. A las 14, 17, 20 y 23 hs. "EL NIÑO DE ORO", "MI ADORADO BENJI". A las 15.30, 18.30 y 21.30 horas.

LUXOR
Hoy Cont. 14 a 24 hs. Prog. apto todo publico. Prog. proh. men. 14 años: "CADENAS DE ODIO" y "7 WINCHESTERS PARA UNA MASACRE".

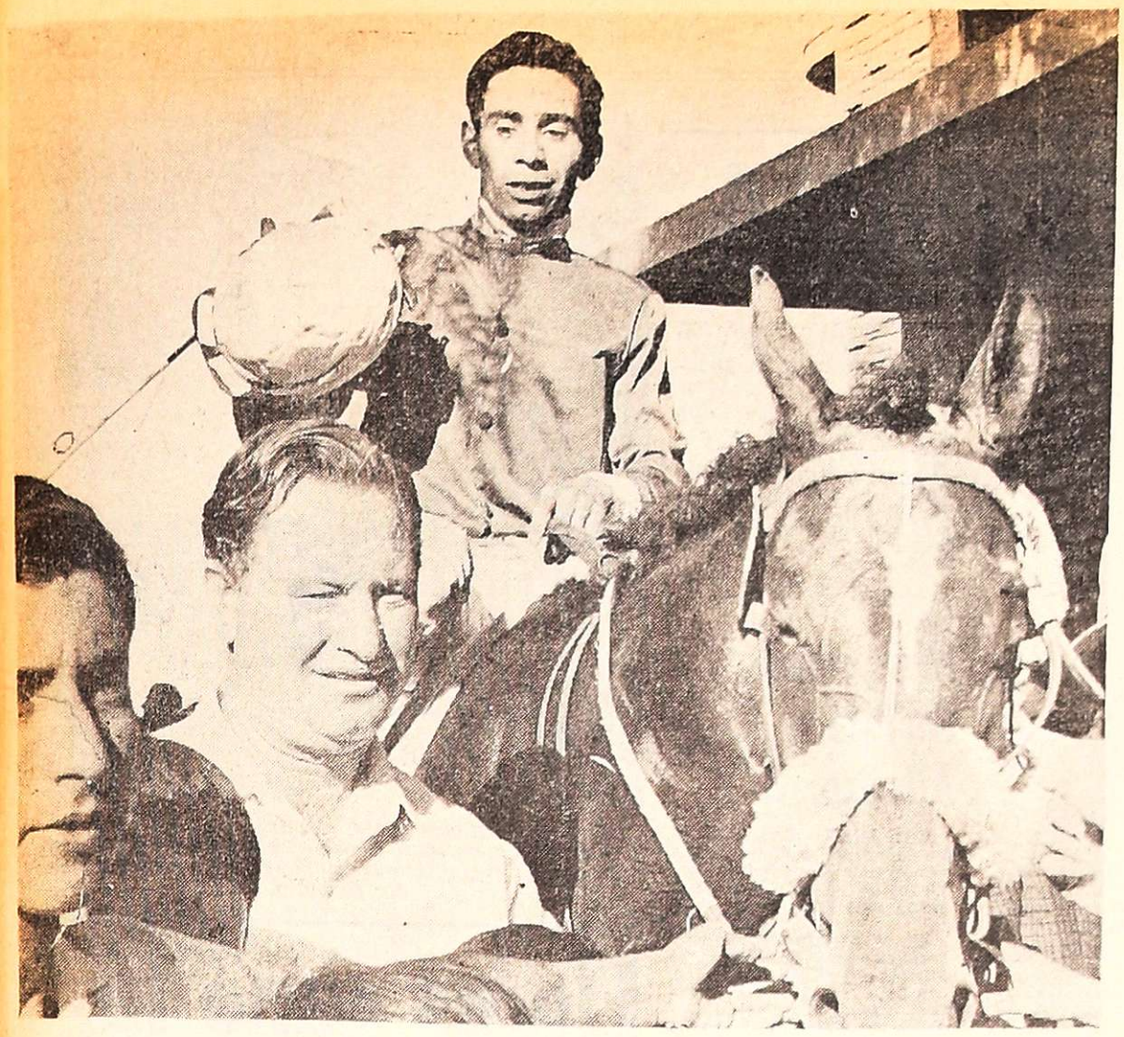

*La entrada a pesaje de la heroína del "Vendimia" con el jockey Coria pleno de alegría y tomada de la brida por su propietario. Gran triunfo de Surcada.*

*Al pasar por primera vez el disco, encabezaba el lote Surcada, de los palos acciona Screaming Girl y tapado por la ganadora Sir Raleigh que sería luego el puntero.*

# Turf: Surcada ganó el clásico

(Información Pág. 4)

LOS ANDES
MENDOZA — Lunes 15 de Marzo de 1976
SUPLEMENTO DEPORTIVO

## Deportes en Vendimia

## Walter González se impuso en la maratón

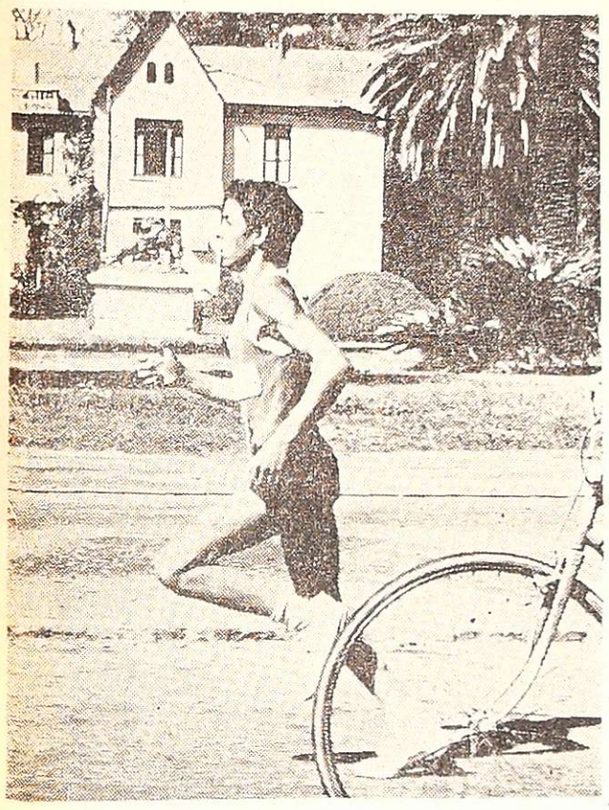

*Con la mirada adelante, sin preocupación, el joven corredor Walter González de San Juan ganó la maratón.*

(Información Pág. 2)

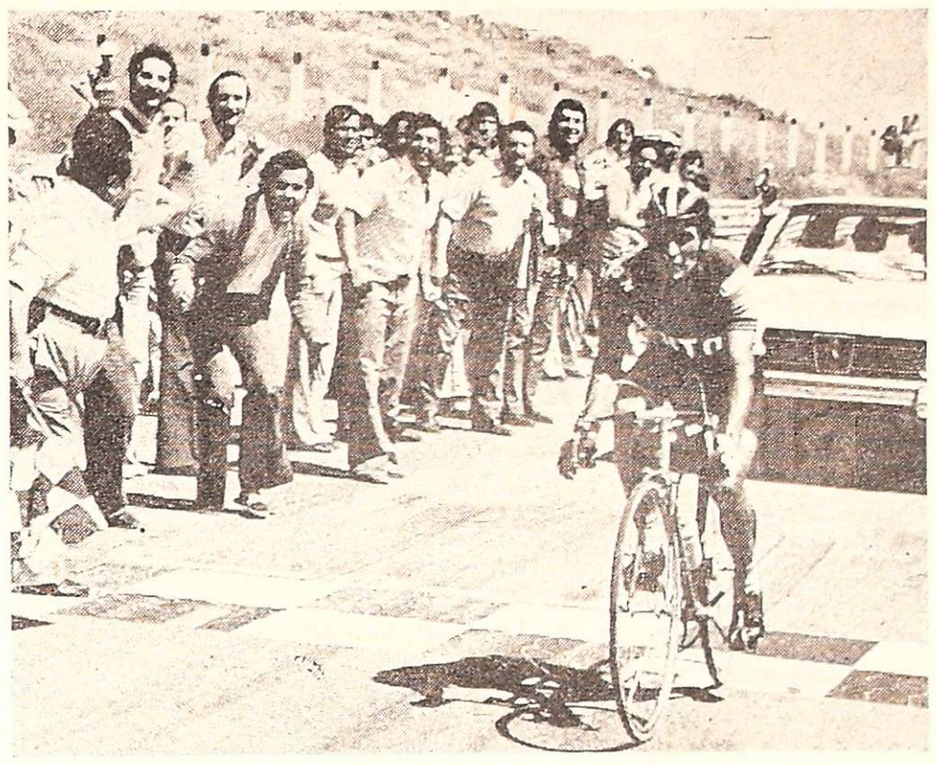

*El vencedor de la prueba ciclística "Doble Tunuyán", Jorge Flores, cruza triunfal la línea de sentencia, ante el aplauso del público.*

# Ciclismo: Flores en la "Tunuyán"

(Información Pág. 2)

# Vóleibol de jerarquía

*Las jugadoras de la selección mendocina, se apresta a restar un envío de una integrante de Gimnasia y Esgrima, que al final venció por 3 a 1, en cuatro sets.*

(Información Pág. 2)

*Bertoni, con un hermoso cabezazo, coloca en ventaja a Independiente, consiguiendo el primer tanto. Luego Percy Rojas concretaría dos más, triunfando en definitiva el local frente a San Telmo por 3 a 0.* (Radiofoto de NA)

# *Cayó River en Unión*

(Información Pág. 8)

*La carrera de 100 metros espalda, varones juveniles "A" ganada por Emilio Rando de Regatas en el toque.*

# *Natación en Regatas*

(Información Pág. 2)

# · Vilas quedó eliminado

(Información Pág. 5)

## RESULTADOS GENERALES

### TORNEO METROPOLITANO - 6ª FECHA (ASOCIACION DEL FUTBOL ARGENTINO)

ZONA "A"

| | |
|---|---|
| HURACAN | 1 |
| ESTUDIANTES DE LA PLATA | 1 |
| BOCA JUNIORS (*) | 1 |
| COLON | 0 |
| ALL BOYS | 1 |
| F. C. OESTE | 0 |
| INDEPENDIENTE | 3 |
| SAN TELMO | 0 |
| ATLANTA | 2 |
| BANFIELD | 0 |

ZONA "B"

| | |
|---|---|
| GIMNASIA Y ESGRIMA | 2 |
| SAN LORENZO | 1 |
| UNION | 2 |
| RIVER PLATE | 0 |
| VELEZ SARSFIELD | 2 |
| ARGENTINOS JUNIORS | 0 |
| QUILMES | 3 |
| RACING | 2 |

INTERZONAL

| | |
|---|---|
| TEMPERLEY | 4 |
| CHACARITA | 1 |
| N. O. BOYS | 1 |
| ROSARIO CENTRAL | 1 |

RESULTADOS DE 1º "B" VALIDOS PARA EL PRODE

| | |
|---|---|
| ALMAGRO | 2 |
| FLANDRIA | 3 |
| MORON | 4 |
| ESTUDIANTES | 0 |

(*) Jugado el viernes

# Deportes en Vendimia

*Escena donde una jugadora de la selección mendocina pretende devolver una pelota, sin conseguirlo. Gimnasia y Esgrima de Buenos Aires, se adjudicó en damas el torneo "Vendimia" de voleibol.*

## Vóley

# UNC, GEBA y CEPADA

Con todo éxito culminó el torneo "Vendimia" de vóleibol, que organizó la Federación Mendocina de ese deporte.

En damas, el Club Gimnasia y Esgrima de Buenos Aires, fue el vencedor del torneo en su condición de invicto.

La selección local, opuso seria resistencia, pero la veteranía de las visitantes, logro imponerse con justicia.

### Los equipos

**Gimnasia y Esgrima de Buenos Aires** (3): A. Spinetto (Cap.), N. González, N. Rimoldi, A. Fautaro, C. Zupan y P. Tribodi. También jugaron, G. Yovane, C. Salazar, M. Ansede. Director técnico, A. Miri.

**Selección Mendocina** (1): N. Irisarri, N. Garbi, A. Aguiar (Cap.), E. Parodi, V. Beltrán y G. Sevilla. También jugaron, M. Lezcano, M. Ferreyra, M. Gil, L. Anna. Director técnico, M. Negri.

**Arbitros:** C. Sette y J. L. Mikalef.

En varones, el triunfo correspondió a Universidad Nacional de Cuyo, que venció a Municipalidad de Maipú, por 3 a 1, en cotejo muy disputado. El vencedor, supo encontrar las fallas en el rival y elaborar una victoria merecida, clasificándose campeón.

### Los ganadores

U.N.C. (3): H. Hidalgo, R. Straky (Cap.), P. Villanueva, R. Gómez, R. Alzcorbi y R. Ezeiza. También jugaron, R. Cairi, D. Segura y A. Rua. Director técnico, J. L. Mikalef.

**Municipalidad de Maipú** (1): M. Castillo, P. Benvenutti (Cap.), O. Amoroso, L. Pereyra, R. Torrici y R. Petrelli. También jugaron, R. Díaz, E. Mantovani y J. Vargas. Director técnico, J. Vargas.

En cadetes, Ce-Pa-DA se clasificó campeón invicto.

## Marquezado derrotó a Alianza: 3-1

**SAN JUAN.** - Con la disputa de cuatro partidos continuó ayer la primera fecha del torneo oficial de la Liga Sanjuanina de Fútbol.

En el partido de mayor trascendencia, Los Andes se impuso a Peñarol por 1 a 0, con gol conseguido por Cayetano Castro. En Pocito, Deportivo Aberastain le ganó por 3 a 0 a Deportivo Carpintería. En Caucete, Unión, de Villa Krause, derrotó por 3 a 1 al Atlético Caucete, y por último, Marquezado dio la nota de la primera jornada al derrotar como visitante a Atlético Alianza por 3 a 1.

El miércoles, desde las 21.30, completarán la fecha Sportivo Desamparados y Colón Júnior en cancha de estos últimos.

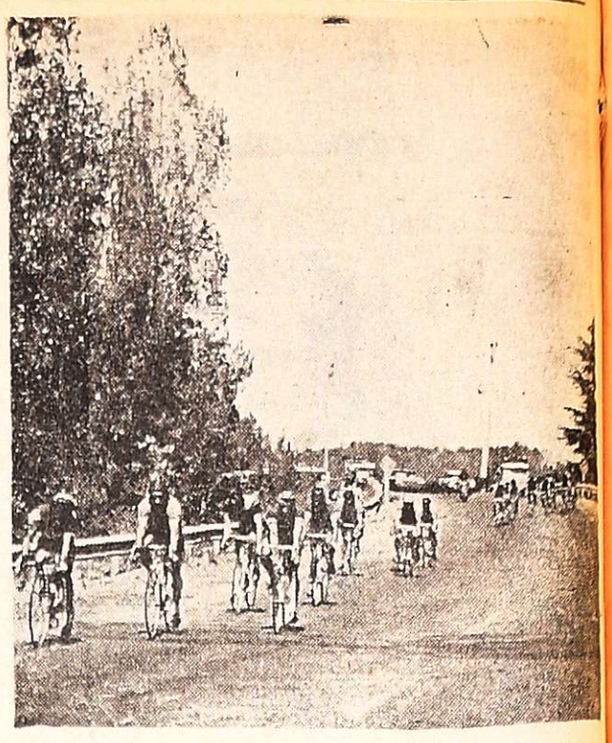

*El pelotón de corredores, que intervino en la competencia de ciclismo "Doble Tunuyán", marchando en busca del puntero Jorge Flores, que fue el ganador absoluto.*

# Flores ganó la Doble Tunuyán

Jorge Flores (O.S.N.) fue el vencedor neto, sobre 41 pedalistas, en la prueba ciclística "Doble Tunuyán", que hizo disputar el Sindicato de Obras Sanitarias de la Nación, y fiscalizó la Asociación Ciclista Mendocina.

En forma simbólica se largó frente al local de la entidad, Avellaneda 43 de ciudad y la efectiva fue desde el Barrio Trapiche, ruta Panamericana.

De salida reventó tubo Toscano, pero logró alcanzar al pelotón, escapándose Ponce, Toledano, Toscano, Eduardo Fracchia, Figueroa y Araya, apenas transcurridos 15 minutos de carrera.

El resto se alertó y neutralizó al pelotón fugado, y al paso por la Destilería, a 14 kilómetros del punto de partida, se distanciaron Civelli, Pérez, Sabatini, Funes, Figueroa y José Serrano, persiguiendo Andrada y Tello. A los 35 minutos del recorrido, los punteros, aventajaban al resto en 40 segundos y cumplidos 46 kilómetros la diferencia en tiempo era de 1m. 05s. del resto.

Los punteros con un ritmo de marcha sostenido, ampliaron la ventaja a los 61 kilómetros, efectuándose el primer embalaje que lo ganó Figueroa.

En Zapata, marchaban escapados, Civelli, Sabatini, Funes, Figueroa, Serrano y Pérez, distanciándose en 2m. del resto.

El primero en arribar a Tunuyán, fue José Serrano, en 2h. 02m. 15s. y con igual tiempo, Sabatini, Figueroa, Funes, Pérez y Civelli, luego llegó el resto.

Cumplido los 30 minutos de neutralización, se emprendió el regreso y en la Cruz Negra, José Serrano, venció en el segundo embalaje, el sexteto puntero, superaba al resto en 1m., quedándose Civelli agotado.

El pelotón apuró la marcha y aminoró la ventaja en 30s. del lote puntero y en Las Compuertas, Sabatini, ganó el tercer embalaje, rodando Figueroa, sin consecuencias.

Cumplidos 174 kilómetros, estaban a sólo 500 metros del pelotón perseguidor, quedándose Ponce y Morales.

Al paso por La Puntilla, Flores se escapó, del lote, abandonando Sabatini al reventar tubo.

Jorge Flores, sin problemas ganó el 4º embalaje y arribó con amplia ventaja sobre su más cercano rival.

### La clasificación

1º) Jorge Flores (O. S. N.) que empleo 4h. 44m. 01s. en cubrir los 191 kilómetros del recorrido a un promedio de 39,788 kp/h.; 2º) Juan Jonce, 4h. 44m. 49s.; 3º) José Serrano, 4h. 45m. 16s.; 4º) Juan Santos Fracchia, 4h. 45m. 16s.; 5º) Adolfo Salvini, 4h. 45m. 34s.; 6º) Hilario Funes, 4h. 45m. 34s.; 7º) Carlos Jorge Morales, 4h. 45m. 48s.; 8º) Jaime Araya, 4h. 46m. 39s.; 9º) Santos Toscano, 4h. 46m. 52s., y 10º) Juan Carlos Carmeno, 4h. 46m. 52s.

## Maratón de los Barrios

# Triunfo de González

Walter González fue el indiscutido ganador de "La Maraton de los Barrios" que organizo "Sucesos Deportivos". El corredor de San Juan empleo en el recorrido de 9 kilometros un tiempo de 29m. 04s.8.

La orden de partida frente a la Direccion de Turismo estuvo a cargo del celebrado ex atleta Hector Coppo y 35 corredores partieron por Av. San Martin. Al doblar la calle Peltier siete corredores se habian desprendido del lote. Ellos eran Calderon, Battistella, Espinola, Gonzalez, Osorio, Maravilla y Narvaez.

A la altura de Boulogne Sur Mer el corredor Gonzalez tenia tres metros de ventaja sobre Espinola, seguido de Narvaez, Maravilla y Osorio. A la entrada del parque General San Martin frente a la Escuela de Policia, Gonzalez equivoco la ruMer varios metros. Ello perta y siguio por Boulogne Sur mitio que Espinola tomara la punta. Al paso por el Club Mendoza de Regatas Gonzalez nuevamente al frente. Por la calle de Las Palmeras en balada con buen braceo y paso sostenido puede afirmarse que definio la carrera.

**Juveniles hasta 18 años:** 1º) Walter Gonzalez, 29m. 04s. 8; 2º) Mario Narvaez (L.H.); 3º) Jorge Garcia (L.H.); 4º) José Luis Cavetano (A.A.P.) y 5º) Mario Bustos (Maipu).

**Mayores federados:** 1º) Leandro Espinola (AAP), 29m. 10s. 8; 2º) Oscar Maravilla (AAP); 3º) Fausto Calderon (SMR); 4º) Luis Martinez (CMR) y 5º) Eduardo Atencio (CMR).

**Mayores libres:** 1º) Jesús Osorio (Tunuyan) 30m. 14s.

*Con el mismo ritmo sostenido de salida llegó solo a la meta el corredor Walter González, entre el aplauso del púbico. Su rostro sereno no demuestra el esfuerzo que le demandó la carrera.*

3; 2º) Miguel Battistella (L. P.); 3º) Jose Tobar (Tunuyan); 4º) Orlando Tejera (Libre) y 5º) Luis Guzman (L.H.).

**Veteranos de 37 a 50 años:** 1º) Sady Urrutia (Chile), 35m. 04s.; 2º) Cristobal Hernandez (Cº Suboficiales), 3º) Genaro Urrutia (U.V.D.) y 4º) Lorenzo Videla (Tunuyan).

**Veteranos más de 50 años:** 1º) Teodoro Puebla (U.V.D.) 42m.; 2º) Cirilo Videla (Y.P.F.) y 3º) Bernardo Puebla (U.V.D.).

## Golf

# Lacase-Pillado

El binomio Bernardo Lacase-Jorge Pillado Calise se impuso en el torneo "Electrogar" jugado a 18 hoyos four ball best ball, con un neto de 66 golpes. Jugó con exactitud el handicap de la cancha. Solamente en el hoyo 17 bajó el par 3 con birdie 2. Dos jugadores de primera línea del Golf Club Andino que debieron accionar con mucha precisión para alcanzar un resultado tan equilibrado. Lacase, el campeón del club, y Pillado están en condiciones de obtener en este sistema de juego un marcador menor.

En segundo lugar se clasificó el matrimonio Jorge Pillado Saavedra y Margarita Calise con 67 netos, por desempate automático sobre el bando José M. Vega-Angel Rivero con el mismo score. De salida la combinación Pillado salio con doble boguey, boguey, boguey y boguey, cinco golpes en contra que elevó a 41 golpes la ida. Dos jugadores experimentados como son, en el regreso levantaron su nivel y llegó al final del hoyo 18 con 34, uno bajo el par de la cancha que llevó a la pareja a lograr ser la escolta del binomio ganador. La mejor jugada la obtuvo Jorge Pillado S. en el hoyo 13 de par 3. Cruzó la pelota la laguna y aterrizó a tres metros de la bandera desde donde embocó.

El bando Vega-Rivero en los nueve primeros hoyos venía puntero con un golpe en relación a la ida, lo que malogró sus posibilidades. Falló la pareja en el green donde se tomó más putt de la cuenta.

En el cuarto lugar se ubicó el dúo Daniel Chavez-Julio Gallegos con 68 netos. Otro binomio que tuvo en sus manos la oportunidad de llevarse el premio. De ida muy bien, pero en la vuelta también pegó un bajón en su esmerado trabajo del principio y levantó cuatro golpes por tomar tres putt en el green. La cancha la jugó con solvencia, pero en el área chica faltó dirección y precisión.

Resultados: 1º) B. Lacase-J. Pillado (h), 34 34 68 2 66; 2º) J. Pillado S.-M. de Pillado, 41 34 85 8 67; 3º) J. Vega-A. Rivero, 39 42 81 14 67; 4º) D. Chaves-J. Gallegos, 35 39 74 6 68 y 5º) S. de Lacase-A. Talia, 38 43 81 11 70.

## Hándbol

# Godoy Cruz y UNC fueron vencedores

*Del partido que disputaron por la 1ª fecha del torneo de handbol, los equipos de U.N.C. y Universidad Tecnologica. Espectante el arquero de Tecnológica espera el remate del delantero de UNC, que está flanqueado por dos rivales.*

Se disputó la tercera fecha del 5º torneo provincial de handbol, en la cancha de Regatas. En el primer encuentro, Universidad Nacional de Cuyo se impuso holgadamente a Universidad Tecnologica Nacional por 11 tantos a 3, luego de haber ganado el primer tiempo por 3 a 1. Es indudable que a lo largo de todo el partido, el conjunto de la UNC impuso el mejor trabajo en todos los sectores, destacándose en este aspecto, la perfecta sincronización de los relevos, entre los puntas y los armadores, permitiendo así que el circulador ganara posiciones ventajosas, sorprendiendo a la defensa rival. Ademas, la velocidad de las puntas fue problema insoluble para Universidad Tecnologica.

En el segundo partido, Municipalidad de Godoy Cruz se impuso a Mendoza de Regatas por 16 a 13, en partido de trámite intenso. Llamativa paridad ofrecieron los equipos, generándose entonces acciones espectaculares. El equilibrio en el marcador, hizo que el interés se mantuviera en todo momento. En los minutos finales, Municipalidad de Godoy Cruz logró los tantos que le darían la victoria final, justa, ante un equipo que en todo momento ofreció lucha.

### Los equipos

U.N.C. (11): Julio Contreras, Mario Musso, Jorge Pe-

Bravin 3 y Jhon Romero 1. D.T.: Salvador Sánchez.

**Universidad Tecnológica Nacional** (3): Juan Sabattini, Daniel Fernandez, Danilo Gioi 1, Alfredo Lucero, Andres Sepulveda 1, Eduardo Triffiletti, Daniel Schmitt 1, Julio Marin y Ruben Beccari D.T.: Exequiel Rodriguez.

**Arbitros:** Pedro Ahumada y Angel Morandini.

**Municipalidad de Godoy Cruz** (16): Mario Marchetta, Mario Manzano 2, Oscar Pipistrelli, Norberto Pascolo, Daniel de la Reta, Carlos Sandes 9, José Casillo 1, Osvaldo Garcia 1, Carlos Peralta, Omar Pérez, César Muñiz y Jorge Salinas. D.T.: Juan Fernandez.

**Regatas** (13): Julio Pérez, Carlos Bruno 2, Rafael Argumedo, Miguel Interlligе 6, Eduardo Marchiori 4, Omar Rizzo, Sergio Rizzo, Luis Moreno, Eduardo Brunetti 1, Eduardo Nasiff, Rodolfo Vargas y Rodolfo Torres. D.T.: José Flores.

**Arbitros:** Dante Viadana y Carlos Astudillo.

**Posiciones:** San Lorenzo de Russell 6 puntos, Municipalidad de Maipú y U.N.C. 4, Regatas y Municipalidad de

## Las etapas del VIII Cruce de los Andes

El VIII Cruce de los Andes tiene como cierre de plazo para las inscripciones el proximo jueves, a las 22. La inscripcion es gratuita y se recibe en Mitre 864 de esta Ciudad. La máxima competencia ciclística de nuestro pais, se ajustará al siguiente programa: martes 23 de marzo, primera etapa, ascenso al Cerro de la Gloria contra reloj; miércoles, segunda etapa, Mendoza - Uspallata (por Villavicencio); jueves 25, tercera etapa, Uspallata - Las Cuevas; viernes 26, cuarta etapa, Juncal - Santiago de Chile (por la Cuesta de Chacabuco); sábado 27, quinta etapa, La Colina - Portillo y domingo 28, sexta etapa, Polvaredas - Mendoza (por Potrerillos).

### Equipo chileno

La Federación Ciclista de Chile, confirmo la actuación de su equipo en el Cruce de los Andes. El elenco de pedalistas sera el siguiente: Roberto Muñoz, Manuel Aravena, Jaime Araya, Rafael Aravena, Luis Alberto Ortega, Ramón Martinez, Roberto Gaitán, Leandro Contreras, Claudio Tapia y Carlos Kuschel.

Se informó además que hoy, desde las 21, realizará una reunion la comision organizadora del VIII Cruce de los Andes, en la cual se coordinaran los aspectos finales de la prueba.

## Natación

# La Copa "Aviño" fue para Regatas

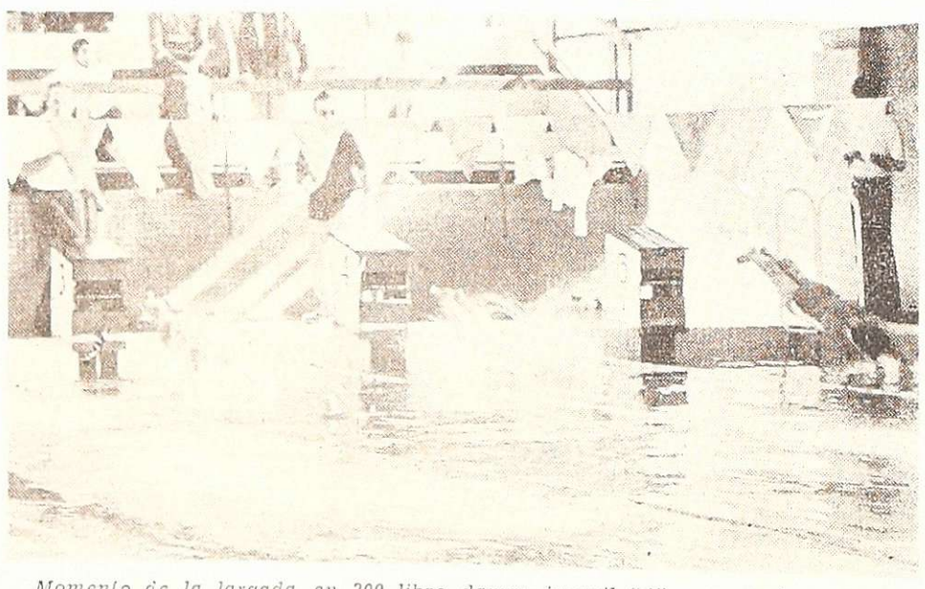

*Momento de la largada en 200 libre damas juvenil "A" que ganó en forma holgada Pamela Osorio de Chile. Esta nadadora y Cecilia Requena fueron la mejor expresión de los nadadores trasandinos.*

Finalizó el torneo internacional "Marcos Aviño", que disputaron el Club Mendoza de Regatas y el representativo de Universidad de Chile. La copa challengue quedará un año en poder del club del parque General San Martin, que nuevamente volvió en la segunda jornada a demostrar el mejor estado físico de sus nadadores.

En la oportunidad, no hubo record, pero hubieron competencias con sabor a emocion, por que varias de ellas se definieron en el toque y en los últimos tramos.

**Resultados:** 100 m. espalda, varones juvenil "A": 1º) E. Rando (CMR), 1m. 25s. 20. 100 m., mariposa, damas mayores: 1º) C. Requena (U), 1m. 23s. 30. 100 m. libre, varones infantil "B": 1º) A. Del Olmo (CMR), 1m. 10s. 10. 50 m. pecho, damas infantil "A": 1º) A. Milana (CMR), 50s. 90. 100 m. pecho, varones juvenil "A": 1º) J. Osorio (U), 1m. 24s. 60. 200 m. libre, damas juvenil "A": 1º) P. Osorio (U), 2m. 44s. 80. 200 m. medley, varones mayores: 1º) C. Capezzone (CMR), 2m. 35s. 20. 50 m. libre, varones infantil "A": 1º) L. Rando (CMR), 35s. 200 m. medley, varones infantil "A": 1º) A. Del Olmo (CMR), 3m. 01s. 40. 100 m. libre, varones mayores: 1º) C. Capezone (CMR), 58s. 100 m. mariposa, varones juvenil "A": 1º) D. Támula (CMR), 1m. 14s. 70. 100 m. libre, damas mayores: 1º) C. Requena (U), 1m. 10s. Posta 4x100, estilos, varones mayores: 1º) O. Maimone-E. Alonso-J. Támula - C. Capezone (CMR), 4m. 36s. 90. Posta 4x100 m. estilos, varones infantil "B": 1º) A. Del Olmo-J. Milana-R. Lemir-P. Rando (CMR), 5m. 53s. 20. Posta 4x100 libre, damas: F. Cappezone - C. Savino - G. Sánchez-G. Antonietti (CMR), 4m. 58s. 70. Posta 4x100 libre, varones juvenil "A": A.

## Semifinales en un torneo de pelota a paleta

El torneo "Ramón Urzay" de pelota a paleta continuará hoy en el club de Gimnasia y Esgrima. El programa será el siguiente: a las 19, Pena-Ledonne vs. Palero-Bramantti; a las 19.30, Pena-Ledonne vs. Bartolini-Sibecas; a las 20, Rosell-Molino vs. Paredes-Silva; y a las 20.30, Paredes-Silva vs. Marnetti-Lázzaro. En primera categoria, a las 21, Arenas-Manduca vs. Bonilla-Spósito; a las 21.30, Benito-Benegas vs. Bonilla-Spósito; a las 22, Benito-Benegas vs. Manduca-Arenas. Tercera, a las 22.30, Condorelli-Bartolini vs. Magnani

## Hoy, reunión sobre pelota a paleta

En el torneo "Ramón Ursay", en primera, el binomio Angel Benito-Luis Benegas logró un triunfo muy valioso al vencer a la pareja Enrique Bonilla-Daniel Espósito por 30 a 19. Las cifras son elocuentes e indican con exactitud la diferente capacidad mostrada por las parejas, en el torneo organizado en el frontón del club Gimnasia y Esgrima. En segunda se registraron estos resultados: Manduca-Brabdi 30, Sarriguren-Petra 22; Molino-Rosell 30. Garcia-Suero 16. En tercera: Fausti-Benegas 30, Guiñazú-Brandi 25; Benegas-Dj Biaggio 30. Lacoste-Solanes 24 y Lena-Casal 30, Rosas-Civelli 22.

Esta noche en el club Gimnasia y Esgrima se realizará la reunión del consejo directivo de la Federación Mendocina de Pelota a Paleta para tratar el desarrollo del "Vendimia" de ese deporte.

# Terol y Centeno en la jornada hípica

Continuaron desarrollándose en el campo de saltos del Club Hipico Mendoza competencias de saltos variados como preparación al certamen "Vendimia" que se cumplira entre los dias 26,27 y 28 del corriente. La organización estará a cargo del Hipico Mendoza y Ecuestre Aconcagua.

En la prueba de variados para segunda y tercera con alturas hasta 1,20m. se impuso el jinete José Terol con "Apocalipsi" con 10 3/4 faltas. Habrá que destacar que el recorrido trazado resultó mas complejo, que en anteriores oportunidades y exigió mas a los participantes. Ismael Centeno con una cabalgadura nueva y con muy buenas perspectivas "El Loco" ocupó la segunda colocacion. El jinete representante del Club Ecuestre Aconcagua con idéntica cabalgadura saltó con vallas hasta 1,30 metros, registrando 5 3/4 faltas.

Muchos jinetes reunió la competencia para tercera con vallas hasta 1,10 metros, imponiendose Jorge Luis Noguera con "Chamico" sin faltas en el recorrido y en desempate con Fernando Martinez con "Polero" que por tiempo logró el segundo puesto. Posteriormente se ubicó Luis Sanmartino con "Gaucho" y 8 faltas. También participaron Carlos Quiroga con "Coirón", José Restifo con "El Gringo", Osvaldo Porcel con "Bombay", Fernando Quiroga con "Gerónimo" y Alfredo Rodriguez con "Cacheuta".

En los variados para cabalgaduras debutantes venció el jinete Juan Bucasta con "Pamperito" con 4 faltas, ubicandose a continuación Norberto Pecora con "Chano" y Juan Garcia con "Frayrallon".

En la categoria menores se impuso Fernando Quiroga con "Travieso". El control de las pruebas estuvo a cargo de los señores Juan Bucasta, Ismael Centeno, Roberto Prugaleta y Gastón Noguera.

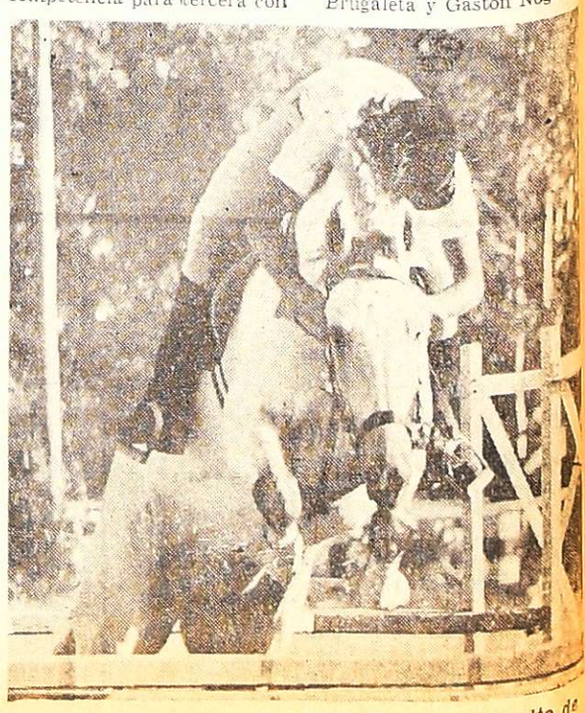

*Fernando Martinez, con "Polero", efectúa el salto de*

¡¡le ofrecemos un préstamo!!

PARA LA COMPRA DE SU AUTOMOVIL, CAMION, PICK-UP, RASTROJERO, 0 KM. O USADO DE CUALQUIER MARCA — FINCAS — MAQUINARIAS AGRICOLAS

| PRESTAMOS | CUOTAS |
|---|---|
| $ 50.000 | $ 1.455.- |
| $ 60.000 | $ 1.586.- |
| $ 70.000 | $ 1.637.- |
| $ 80.000 | $ 1.825.- |
| $ 90.000 | $ 1.819.- |
| $ 100.000 | $ 1.910.- |
| $ 110.000 | $ 1.001.- |
| $ 120.000 | $ 1.183.- |
| $ 130.000 | $ 1.274.- |
| $ 140.000 | $ 1.365.- |
| $ 150.000 | $ 1.456.- |
| $ 160.000 | $ 1.547.- |
| $ 170.000 | $ 1.638.- |
| $ 180.000 | $ 1.729.- |
| $ 190.000 | $ 1.820.- |
| $ 200.000 y hasta $ 400.000 | |

INTERES 6% ANUAL

SOBRE SALDOS DEUDORES (MEDIO o/o MENSUAL) Sin garante, sin aportes, sin requisitos

Planes desde 24 a 96 meses

COMPRE AL CONTADO CON ESTA FINANCIACION

Casa Central: MAIPU 231 P.1o. — Cap. Federal

A NUESTRA EMPRESA LA PREMIA EL PUBLICO QUE LA DISTINGUE CON SU ELECCION EN TODO EL PAIS.

CONSULTENOS DE 8.00 A 12.15 Y DE 16.00 A 20.30

SUCURSAL MENDOZA PASAJE SAN MARTIN - LOC. 31-SAN MARTIN 1136 - MZA.

ESTIMULO S.A.

De Ahorro Y Préstamo para fines determinados Resp. Soc. de Estudio de Justicia de la Nación No. 1 CJ-1992 - 1/10/68.

*Pacheco en la marca de Morandini y la pelota será rechazada por Maryllack. Argentino 2, Talleres 0.*

# Argentino derrotó a Andes Talleres 2 a 0

El amistoso entre Atlético Argentino y Andes Talleres se definió en los últimos minutos en favor de los "Albicelestes" por 2 goles contra cero. El partido tuvo generalmente un trámite muy parejo, pero en el complemento Argentino se vio favorecido por los cambios que realizó Andes Talleres. Es que muy poco de positivo realizaron elementos ya conocidos como Darwich. Ceccarelli y Basso, incluso el debutante Iglesias de la tercera de San Lorenzo. En la etapa inicial el rostro nuevo que mostró el conjunto "Azulgrana" fue el volante Edgar Guido Rosas que pagó tributo a su falta de fútbol y estado físico. Lento, quedó en evidencia que los dos años sin jugar oficialmente no se recuperan tan fácilmente. Rosas necesita trabajar intensamente.

Argentino no aportó novedades de interés, ya que jugó el mismo equipo del Regional. Se lo vio muy cauteloso al principio y recién en el segundo período actuó con más empuje y decisión.

El gol de Suárez se originó en un grave error de Darwich y luego el "Lobito" Pereyra con impecable tiro libre dio cifras definitivas.

## Los equipos

**Andes Talleres** (0): F. Gavasci (Cap.); O. Gómez, J. Cattáneo, J. Orrego y J. Pericoli (D. Giuberti); R. Cruz (A. Darwich), E. G. Rosas (N. Iglesias) y J. C. Cuevas (C. A. Ceccarelli); C. Quiroga, C. A. Morandini y R. López (M. Basso). **D. T.**: Francisco Ontiveros.

**Atlético Argentino** (2): N. Ugliardi; J. M. Ruiz (Cap.), J. C. Pereyra, J. Pacheco y E. Maryllack (R. García); P. Fernández, R. Zolorza y H. Suárez; M. Váldez (F. Ibáñez), A. Molina y R. Herrera (J. Montalto). **D.T.**: Abel Sklate.

**Los goles:** En el segundo tiempo, a los 40 m. Suárez y a los 44 m. J. C. Pereyra.
**Arbitro:** Ernesto Antiga.
**Recaudación:** No se dio conocer.

# Guaymallén cayó en Atlético Palmira por 1-0

Atlético Palmira derrotó por 1 gol a 0 a Deportivo Guaymallén y de esta manera lo despojó de su título de invicto, que el visitante lució durante toda la pretemporada, incluso con varios triunfos importantes.

En descargo de Guaymallén debe decirse que presentó una formación improvisada, por ausencia de nueve titulares. Del equipo base sólo jugaron el arquero Agrain y el defensor Amieva. El resto fueron elementos del semillero.

El gol de Palmira lo marcó Quevedo, a los 20 minutos del segundo tiempo. La citada conquista no hizo otra cosa que establecer justicia en el resultado, porque el conjunto "Jarillero" hizo más méritos por el triunfo final. Se destacaron en Atlético Palmira el defensor Meyer y el delantero Chacón. Como se sabe ambos se incorporaron hace muy poco al equipo.

En el complemento ambos equipos introdujeron diversos cambios y siempre se mantuvo más ordenado el local. Guaymallén, que no tuvo a sus figuras más importantes, se brindó con gran entusiasmo por el espectáculo que en algunos pasajes mostró un aceptable nivel técnico.

# Estudiantes de San Luis venció 4 a 3

Gutiérrez Sport Club recibió la visita del club Estudiantes de San Luis. El partido amistoso que fue el motivo de la invitación, no alcanzó un nivel futbolístico de realce. Los goles, por la cantidad y por la buena calidad de algunos, salvaron el espectáculo.

El conjunto local mostró un equipo formado por juveniles jugadores de sus inferiores, junto a tres hombres que ya llevan varias temporadas en el círculo superior. Bayón, Angel Molina y Franchi. En el primer tiempo, Gutiérrez impuso su velocidad y la habilidad de algunos de sus integrantes, destacándose el trabajo de Agut en medio campo y de Soto en el ataque. Consiguió dos goles, dominó y estuvo muy cerca de lograr otros tantos. En la segunda fracción, los "Celestes" decayeron considerablemente, dando lugar a que la experiencia de los visitantes se fuera imponiendo en todos los sectores.

Estudiantes, con varias ausencias ya que sus mejores jugadores se encuentran a préstamo en otras instituciones que intervienen en el torneo Regional, se mostró como un conjunto experimentado, que aguantó primero el ataque de Gutiérrez y luego, con inteligencia, se erigió en dominador. Pasó adelante en el tanteador y supo luego defender atinadamente la ventaja conseguida.

**Gutiérrez Sport Club** (3): R. Morsucci (H. Fombella); R. Jordán (V. Nieto), A. Molina (H. González), H. Bayón (cap.), O. Naranjo, J. Agut (L. Cornejo), R. Franchi y M. Rodríguez; A. Vera (R. Rossato), D. Soto y O. Escoda. D.T.: M. Herrera.

**Estudiantes** (4): R. Carvallo; C. Quevedo (T. Chirino), J. Casco, A. Ibarra y M. Magallanes; R. D'Agata, A. Escudero (cap.) y O. Barrera; P. Agüero, H. Ledesma R. Civalero) y L. Presti. D.T.: C. Abarca.

**Goles:** Soto (dos) y Granchi (G.); Ledesma, Presti, Escudero y Agüero (E.).
**Arbitro:** Orlando Dionisio Moreira.

## Agremiados de Mendoza convocó a los delegados

Futbolistas Argentinos Agremiados, filial Mendoza, dispuso para mañana, a partir de las 21.30, una reunión en su local de España 1683 para tratar el importante tema del convenio colectivo de trabajo. La convocatoria es de carácter urgente y deberán asistir los siguientes delegados: Mauricio Badía, Francisco Vicino, Carlos Benítez, Héctor Pedone, Hugo Mémoli, Eduardo Alvaro, Jorge Cattáneo, Aníbal Deiber, José Cáceres, Rafael Giardini, Alfredo Millicay, Raúl Signorelli, Miguel Angel Requena, Alberto Garro, Pedro Norberto Palazzo, Luis Hernández, Luis Gabriel Márquez, Rodolfo Zuvialde, Raúl Tamagnone, Juan Carlos Allende, Armando Olivera, Alfredo Lucero, Mario Cornejo, Jorge Pacheco, Héctor Suárez, Jorge Siudmak y Enzo Acosta.

## "Fanny Zavaroni"

El miércoles continuará el torneo de básquetbol masculino "Fanny Zavaroni", que el club Guillermo Cano realiza para primera división. Los partidos serán los siguientes: a las 21.15, San José vs. Villa Hipódromo, y a las 22.15, Cano vs. Regatas. Previamente, a las 20, jugarán Cano vs. Israelita, en minibásquetbol.

CASA BERMUDEZ S.R.L. DEPORTES

# Fútbol: ¿Inician o no el torneo?

En la semana que se inicia, en víspera del comienzo del torneo oficial de primera división "A", el fútbol mendocino tendrá una agenda muy agitada por concretos problemas actuales de gran trascendencia. Los asuntos que serán tratados en sendas reuniones, son decisivos para la confirmación o postergación del certamen mayor de la Liga Mendocina de Fútbol. Es decir, que existen serias y fundadas dudas sobre su iniciación, fijada para el sábado y domingo próximos.

Mañana, luego de un cuarto intermedio en la sesión ordinaria, el consejo directivo de la Liga Mendocina de Fútbol se reunirá en forma conjunta con los presidentes de clubes de primera "A". El temaria tendrá tres puntos de suma gravitación. El primero de ellos, se refiere a la posición que deberá adoptar la Liga Mendocina ante la exigencia —sustentada por supuesto mediante una ley ya sancionada— de Futbolistas Argentinos Agremiados (filial Mendoza) para que entre en vigencia en nuestro medio el convenio colectivo de trabajo de acuerdo con lo dispuesto con fuerza de ley por el Ministerio de Trabajo. En la sesión del martes pasado se procuró más bien soslayar el problema y se esbozó una subcomisión de asesores que trabajaría para atender esa contingencia que plantea Agremiados.

Ese tema, sin embargo es muy complicado y urgente, y merece un tratamiento especial. Puede —con sobrados fundamentos— significar un motivo para que el torneo sufra una postergación para el caso que no haya una definición concreta entre la relación Futbolistas Agremiados y Liga Mendocina de Fútbol.

Sobre esta situación, se sabe que Futbolistas Argentinos Agremiados (filial Mendoza) ya envió una nota al Ministerio de Trabajo, en el cual solicita convoque a la Liga Mendocina de Fútbol y a sus clubes de primera "A", para que firme el convenio colectivo de trabajo de los jugadores, tal cual lo establece la ley.

Precisamente, mientras los dirigentes del fútbol estarán reunidos en la Liga, también mañana los futbolistas harán lo propio en su sede, presididos por Antonio Vergara. El tema también será la profesionalización y firma del convenio laboral, como así también la postura a adoptar en definitiva con respecto al comienzo del campeonato; es decir, si comienzan a jugar como profesionales o no.

A su vez la Liga, durante la reunión de mañana, dará a conocer las gestiones sobre el pedido de un dictamen a la Dirección de Comercio acerca de la profesionalización de nuestro fútbol.

El otro tema candente de la reunión de mañana en el segundo piso de Garibaldi 83, es el precio a fijarse para la entrada general del torneo oficial. En este debate, se informará sobre las entrevistas mantenidas con funcionarios de la Dirección de Comercio, con respecto al precio de la entrada general, que oscilaría entre los 60 y 80 y 100 pesos.

El tercer punto que está pendiente de solución y no es menos problemático, es el relativo a los honorarios de los árbitros. La Mutual de Arbitros, ha pedido la reconsideración de la escala de honorarios para 1976. Han concretado el planteo de exigir 3.000 por partido y si no se le cumple tal solicitud está dispuesta a que sus jueces no dirijan ningún partido.

Como se ve, los próximos días serán decisivos para saber con certeza si el torneo empieza o no el próximo fin de semana. De la reunión de mañana no dependerá únicamente, ya que habrá que agregar las que efectúen Futbolistas Argentinos Agremiados (filial Mendoza) y la Mutual de Arbitros de la Liga Mendocina de Fútbol, después que se conozca la posición que adoptará el consejo directivo y los clubes de primera "A" de la Liga Mendocina de Fútbol.

## En Rivadavia

# "Copa San Roque"

**RIVADAVIA.** — Se jugó otra fecha de la "Copa San Roque" de la Liga Rivadaviense de Fútbol. La síntesis es la siguiente:

**Paso de los Andes** (2): L. Contreras; J. Nacif, E. Maturano, H. Coria y L. Monfort; D. Aguilera, E. Ticles y J. Maturano; O. Castro, O. Gonzalez y M. Quintana.

**Central Rivadavia** (1): C. Bascoudnec; E. López, D. Gonzalez, L. Miranda y R. Sanchez; R. Escalante, M. Ronco y H. Rosas; L. Cerda, J. Gonzalez y C. Martinez.

**Los goles:** Quintana y Maturano para Paso de los Andes, Ronco el de C. Rivadavia.
**Arbitro:** Armando Alcaraz.

**Tromel** (2): C. Núñez, D. Cuello, E. Diaz, E. Tello y B. Chavez; R. Castro, E. Colonia y H. Sosa; O. Pérez, D. Bittioli y C. Arias.

**Andrade** (1): C. Gómez; H. José, M. Lencinas, M. Velázquez y A. Rodriguez; E. Lopez, F. Velázquez y A. Corro; C. Cisterna, E. Martinez y J. Zalazar.

**Los goles:** Arias y Pérez para Tromel. Cisterna el de Andrade.
**Arbitro:** José Bravo.

## Próxima fecha

Zona "A", en Montecaseros, Montecaseros vs. La Amistad; San Carlos Crapanay vs. Tres Acequias; zona "B", en Argentino, Argentino vs. Santa María de Oro; Racing-La Central (se fusionaron) vs. Gargantini; zona "C", en Mundo Nuevo, Mundo Nuevo vs. 25 de Mayo; Eliseo Ortiz vs. Juventud Unida de La Paz; zona "D", en Paso de los Andes Central Rivadavia vs. Andrade y Tromel vs. Atlético Junín

## Regional

# Desamparados venció a Defensores por 4 a 1

**SAN LUIS.** — Sportivo Desamparados, de San Juan, derrotó ayer por 4 a 1 a Defensores del Oeste, de esta provincia, en partido correspondiente a la ronda clasificatoria del torneo Regional de fútbol.

Carlos Quiroga, en dos ocasiones, René Ullrich y Horacio Fernández, anotaron los goles del equipo sanjuanino; Carregado señaló la única conquista puntana.

El partido por momentos adquirió un trámite violento y debido a ello el árbitro Raúl Leyria, expulsó a cinco jugadores: Ullrich y el arquero Schattenhoffer, en Desamparados, y a Gómez, Zelada y Víctor Sosa, en Defensores.

La revancha se jugará el próximo domingo en San Juan, teniendo prácticamente asegurada su clasificación el elenco que ayer actuó como visitante, en razón del terminante 4 a 1. Si no hay sorpresas pasará a la ronda siguiente donde tiene que enfrentar al ganador de Río Cuarto - Instituto de Córdoba.

A los 30 segundos de comenzado el partido se puso en ventaja el equipo sanjuanino. Una profunda carga por la derecha, centro y cabezazo de René Ullrich que envió la pelota a las mallas.

Ello dio tranquilidad al elenco visitante que, sin jugar bien, pudo controlar el partido frente a un Defensores que le costaba dar con las marcas y que no podía ensayar ofensiva alguna.

Ausente estuvo, por razones familiares, Víctor Hugo Sosa en Desamparados y con ello perdió gran parte de su poderío ofensivo el conjunto sanjuanino. Se ubicó a Ullrich, que ordinariamente juega como Nº 11, de centrodelantero y se incorporó a Horacio Fernández en la punta izquierda.

Y fue Ulrich el encargado de ordenar el ataque, sin la contundencia de Sosa, pero sí con mucho criterio. Sin embargo no existió buen acuntalamiento de los hombres de la zona de volantes, ni de los punteros.

En San Luis comenzó a sobresalir Ciro Magallanes (recientemente actuó en San Martín de San Juan), que con habilidad y fuerza a la vez sometió repetidas veces a su marcador, Rubén Mercado.

Magallanes llevó peligro por la izquierda, pero faltó continuidad en los restantes hombres del ataque puntano.

Corrían 33 m. y en la mejor jugada del partido Carlos Horacio Quiroga convirtió el segundo gol visitante; eliminó en gran acción a tres defensores adversarios, esperó la salidad del arquero y suavemente envió el balón a las mallas.

Previamente, sobre 23 m. fueron expulsados el marcador central Gómez, de Defensores, y Ullrich, de Desamparados.

Con esto salió perdiendo el equipo sanjuanino ya que Ullrich había alcanzado cierta importancia tal como se expuso más arriba.

En el complemento ingresaron Zelada y Lucero, por Alaniz y Funes, respectivamente, en Defensores del Oeste. Desamparados no efectuó cambios.

Cuando se cumplían 13 m. de la etapa final, Defensores logró descontar. Ciro Magallanes tuvo éxito nuevamente por su punta y con magnífico pase dejó prácticamente solo al volante Carregado, quien no tuvo inconvenientes para derrotar a Schattenhoffer.

En los minutos siguientes creció sorpresivamente el conjunto puntano, que se fue sin muchas ideas pero sí con garra y entusiasmo en procura de la igualdad.

Sobresalió entonces el trabajo defensivo de los sanjuaninos, destacándose Salvador Signorelli por la prestancia y seguridad que le otorgó a la defensa.

A su vez Quiroga y Rivarola impusieron mayor tranquilidad al trato del balón en mitad de cancha y así Desamparados pudo soportar el asedio local.

Sobre los 32m. Carlos Quiroga se hizo presente otra vez en el marcador con un gol de tiro libre y a los 40m. Horacio Fernández puso el 4 a 1, que sería el resultado definitivo.

A continuación se produjeron algunos desórdenes dentro de la cancha, protagonizados de modo especial por el jugador Zelada, del local. Como resultas de todo esto (el partido estuvo suspendido durante más de cinco minutos), fueron expulsados el nombrado Zelada y su compañero Víctor Sosa, como así también el guardavallas sanjuanino.

Reanudado el partido (el arquero suplente Palacio ingresó por Massud, en Desamparados) no hubo otras acciones de interés hasta su finalización.

## Síntesis

Jugado en cancha de Estudiantes (San Luis).

**Defensores del Oeste** (1): Juan Carlos Sosa; Orozco, Funes (Lucero), Gómez y Vallejos; Carregado, José Fernández y Víctor Sosa; Alaniz (Zelada), Amieva y Ciro Magallanes.

**Desamparados** (4): Schattenhoffer; Mercado, Signorelli, Lizzi e Ismael Vega; Vicente Vega, Rivarola y Carlos Quiroga; Massud (Armando Palacio), Ullrich y Fernández.

**Los Goles:** en el primer tiempo: a los 30s. Ullrich (D) a los 33m. Quiroga (D). En el segundo tiempo: a los 13m. Carregado (Def.) a los 32m. Quiroga (D), de tiro libre y a los 40m. Fernández (D).

**Expulsados:** Gómez, Zelada y Víctor Sosa (Def.); Ullrich y Schattenhoffer (D).

**Arbitro:** Raúl Leyría.
**Recaudación:** 4.000 pesos aproximadamente.

*Se produce el segundo gol de Luján. Tiró desde la derecha Mosqueda, la pelota pegó en Millán y entró.*

# Luján e Independiente igualaron en 2 goles

Luján Sport Club e Independiente Rivadavia empataron en dos tantos, en partido amistoso disputado en cancha de los primeros. El desarrollo del juego correspondió un período a cada conjunto. En la primera etapa, fue la visita quien llevó la primacía en las acciones. En este período, Independiente demostró solvencia y capacidad en todas sus líneas y salvo Oros el resto anduvo bastante acertado.

En la segunda etapa, el ingreso de Civitillo y Peralta en Luján, cambiaron rotundamente las cosas. El local empató el encuentro y creó varias situaciones de gol, como para erigirse en ganador. En este período fue donde se vio mejor fútbol y estuvo a cargo del local.

No hubo caras nuevas en el partido, tanto un conjunto como el otro acudió a jugadores ya conocidos. En Independiente no jugaron, Vergara, Bazán, Carlovich y Molina por no presentarse a hacerlo sin ningún aviso, según manifestaron dirigentes "Azules".

**Jugado en Luján.**

**Luján Sport Club** (2): H. Mattioli (M. Requena); N. Yácomo, J. Escudero (cap.) N. Mattioli (R. Najurieta) y L. Benegas; R. Signorelli (A. Civitillo), M. Fredes y J. Gutiérrez (N. Olmos); O. Caro (A. Peralta), E. Guerrero y C. Ubeda (O. Mosqueda).

**Director técnico:** Orlando Garro.

**Independiente Rivadavia** (2): E. Montilla (E. Garin); C. Millán, L. Muniategui, P. Sartirana (cap.) y E. Alvaro (E. Bolegnesi); D. Quevedo, F. Velázquez y R. Clavero; O. Palavecino (M. Lombardo), O. Oros y T. Lugo (C. Aguilar).

**Director técnico:** Mario Imbelloni.

**Los goles:** En el primer tiempo, a los 4m. Clavero y a los 9m Velazquez ambos de Independiente. En la segunda etapa; a los 5m Gutierrez (L) y a los 22m Millán (I) en contra.

**Arbitro:** Roque Quiroga.
**Jueces de línea:** Oscar Ceballes y Francisco García.
**Preliminar de cuartas:** Luján 1, Independiente 3.
**Recaudación:** $ 13.000.

# Gimnasia empató con Huracán de San Rafael

SAN RAFAEL.— En un gol igualaron Huracán y Gimnasia y Esgrima de Mendoza, en partido de carácter amistoso.

El encuentro fue de nivel muy parejo, y por momentos brindó vistosas jugadas, sobre todo en lo que hizo a la primera etapa.

Hasta promediar la fracción inicial, Huracán tuvo más en su poder la pelota, dominó lemente a su rival, que no se encontraba en medio campo, y llegó el conjunto sanrafaelino con más peligrosidad al arco de Espósito. El gol de la apertura del marcador se registró a los 31m. por mediación de Pérsico, que eludió a Espósito tras recibir pase de Ureta. Muy poco duró la ventaja de Huracán, ya que un minuto más tarde, Salguero culminó en gol una brillante jugada colectiva, que arrancó de media cancha con pelota al piso bien dominada y administrada.

En la etapa final, los dos equipos decayeron en forma notoria, y se centralizó en demasía el juego, que por momentos se tornó muy desordenado. Gimnasia pretendió atacar de contragolpe pero sus ágiles fueron bien neutralizados.

## Síntesis

**Cancha:** Huracán.
**Recaudación:** 79.800
**Arbitro:** Marcelo Roa.

**Huracan** (1): Sánchez Saavedra (Tazare); Oliva, Celuci, Rodriguez y Pedernera; Giordano (Torres), Lapuente y Narvaez (Palazzo); Montaña (Manzur), Ureta y Pérsico.

**Gimnasia y Esgrima** (1): Espósito; Astudillo, Guayama, Vivino y Haack; Chiarroqui (Genolet), Badía y Martín; Mansilla, Salguero (Becerra) y Calire (Garcés).

**Los goles:** en el primer tiempo, a los 31' Pérsico (H) y a los 32' Salguero (GyE).

## Novedades del fútbol

# San Martín por Deiber

En forma oficial el presidente de Atlético San Martín, señor José Herrera, anticipó ayer a LOS ANDES que el futbolista Aníbal Deiber, perteneciente a los "Azulgranas", está en los planes de la entidad para este año. El señor Herrera fue consultado para conocer algunos datos de la gira de San Martín por Chile y se excusó de poder brindar informaciones concretas a raíz de las dificultades que había tenido para establecer contactos telefónicos. Interrogado sobre la situación Aníbal Deiber, que integra el plantel en la gira, dijo que había interés y que se esperaba el informe del técnico Mario Santamarina al respecto. Sobre el particular trascendió que San Martín ya tendría en vista proponer un trueque muy interesante a Talleres para obtener a Aníbal Deiber.

## Reinicia el "Expreso"

Tras la gira por Chile, donde Godoy Cruz jugó cuatro partidos en menos de 10 días, el técnico Acosta Barreiro concedió un merecido descanso al plantel. Las prácticas se reiniciarán mañana martes.

## Pedal con Independiente

El miércoles a la noche se presentaría en San Rafael el primer equipo de Independiente Rivadavia, que jugaría un amistoso con Pedal Club.

El partido comenzará a las 21.30 y los "Azules" viajarán con todo el elenco titular. El presidente Jorge Nanclares y el protesorero Alfredo Castro, nos informaron en la víspera que este partido con Pedal ha sido tomado con mucha responsabilidad. Entienden que ante la proximidad del torneo oficial mendocino, el director técnico necesita un partido difícil para probar al posible equipo que inicie el torneo como titular.

## El futuro de Bayón

En el curso de los primeros días de esta semana se definiría la situación del defensor "Celeste" Hugo Bayón, que fue solicitado oficialmente por Andes Talleres. Ya hubo un par de reuniones a nivel oficial, pero aún no se llegó a nada definitivo. Por el préstamo por un año Gutiérrez solicitó 30 millones de pesos viejos, mientras que Andes Talleres contraofertó 18 millones de pesos viejos. Para hoy está previsto un nuevo contacto entre dirigentes de ambos clubes a fin de tratar de llegar a un acuerdo.

## El cinco "Azulgrana"

Otra noticia vinculada a Talleres indica que siguen las gestiones por un número cinco de jerarquía. Se dijo que dirigentes de la entidad viajarán a San Juan, en busca de un elemento que ha sido recomendado al club. Sobre el caso Rosas se reconoció que el jugador puede ser útil, una vez que recupere su mejor estado físico. También son esperados dos elementos foráneos, recomendados por un técnico local en inactividad.

## Juan de Dios González y Palmira

Por Juan de Dios González habría mostrado interés Atlético Palmira, según una noticia que se conoció en la víspera. En Gimnasia no se dijo nada al respecto, pero trascendió que el técnico "Jarillero", Sergio Vázquez, lo habría recomendado a los dirigentes de su club.

## Rodríguez

Habría problemas en Deportivo Guaymallén con el defensor Rodríguez, que llegó a préstamo de Independiente Rivadavia. Se confía en una solución para que el jugador permanezca en el club.

LE FALTAN TORNILLOS?
CASA DE TORNILLOS
UNICA DIRECCION COSTANERA entre BRASIL y MORON - TEL. 49684

AMORTIGUADORES
FRICROT Gabriel PERFECT CIRCLE PC
Línea Completa de Repuestos, de Suspensión, Dirección y Amortiguación.
Rótulas Bujes - Silent - Blocks
Extremos - Pernos Punta de Eje
DISTRIBUIDORES
SURIANI HNOS. José V. Zapata 281.
REPUESTOS Tel. 290382. Mza.

coinpro
INFORMA PARA SU MEJOR INTERES
1º SERVICIO DE RENTA
VALORES NACIONALES AJUSTABLES 3ª SERIE
Se comunica a los señores inversores en Valores Nacionales Ajustables de 3a. Serie que a partir del 15 de marzo de 1976 COINPRO Cía. FINANCIERA S.A. procede al pago del Cupón Nº 1 de los Valores Nacionales Ajustables Tercera Serie cuyo 3,5% ajustado es el:
6,459%
A quienes tengan estos valores depositados en Cuenta Custodia en COINPRO se les informa que deberán efectuar el cobro de esta renta con la sola presentación del Certificado de Custodia correspondiente y documento de identidad.
A las personas que tengan en su poder VNA de 3a. Serie, se les informa que en COINPRO se encuentran a su disposición las planillas correspondientes para la presentación de los referidos cupones para su cobro.
En San Rafael: ARTURO CARETTA
Agente de Bolsa - Corrientes 5 - Tel. 24099
FINANCIERA CUYANA
Mendoza 220 - Mendoza
y 45575

Con habilidad y rigor condujo el jockey Carlos Coria a Surcada. El cuidador Rosas se lució también en la presentación de su pupila.

La llegada del clásico "Vendimia". Surcada a media cancha supera tan solo por medio cuerpo al guapo puntero Sir Raleigh que acciona abrigado a los palos. A varios cuerpos arriban después Pink Ar y Alesel y los restantes muy alejados.

## Clásico "Vendimia"

# Surcada triunfó con esfuerzo

Verdadera fiesta del turf se vivió ayer en el hipódromo mendocino. Como es tradicional el clásico "Vendimia" reunió una verdadera multitud, que alentó ruidosamente a sus favoritos no sólo en la competencia central sino en las siete carreras de complemento, a la vez que pudo admirar de cerca a la flamante reina de la Vendimia Natalia I y la virreina Dolly Elizabeth, a quienes hizo objeto de multiples expresiones de simpatía.

Desde temprano se notó gran afluencia de público, que se acentuó generosamente en la carrera previa al premio "Vendimia", es decir la quinta, cuyas cifras en las apuestas anticiparon un entusiasta respaldo para la tradicional justa.

La carrera respondió al atractivo creado, pues Sir Raleigh cumpliendo una magnífica actuación exigió severamente a la gran favorita Surcada, que en recia y sostenida lucha sólo pudo doblegarlo al final por medio cuerpo, tras un final intenso y emotivo. Linda confrontación a tono con el prestigio acumulado por el clásico "Vendimia" en sus 26 años de existencia.

Notas dignas de señalar fueron el triunfo del jockey platense Mansilla y la actuación de las jocketas, Lasso, Tobares y Mangafiare, que sin llegar a ganar se ganaron la simpatía del publico por su correcto desempeño. Por su parte el jockey Ricardo Jara, fue el único que venció en doblete, los mismo que los cuidadores Segundo Reinoso y Esteban Rosas.

Queda dicho por separado que se logro un record de apuestas, que superó los 200 millones de boletos contando con los remates.

**El clásico "Vendimia".** — Favorita por amplio margen fue ungida Surcada, con 7.616 boletos y de enemigos principales Pink Ar, 3.633 y Alesel, 3.580. Sir Raleigh sumó a continuación, 2.630 y en orden después Jovián, 1.170, Ronaldo 787, Ben Gallega 775, Screaming Girl 632, Air Draft 576, El Hacha 228 y Xilofón 180. No fueron de la partida, Hualtayari, Contento Bluff, Amor Divino y Comodorito.

El camino quedó libre en momento oportuno y rápidamente los competidores que largaron del lado exterior sesgaron su línea hacia adentro provocando un amontonamiento peligroso que por fortuna no tuvo consecuencias. Surcada, tomó la punta, asediada por Screaming Girl, Pink Ar y Sir Raleigh, con el resto agrupado buscando colocación. En pleno codo sur, Sir Raleigh, fue llevado a la delantera pese a la obstinada resistencia de Surcada y cuando desembocaron a la recta opuesta era el hijo de Sir Bolco que asumia la vanguardia con vigorosa acción aventajando por cuatro cuerpos a la favorita que precedía a Jovian y Pink Ar apareados y después Screaming Girl y Ronaldo.

Las posiciones no señalaron variantes de importancia hasta entrados en la curva del gas donde Alesel pasó al cuarto puesto y de inmediato los parciales corearon su nombre. Ya las diferencias entre Sir Raleigh y Surcada se habian estrechado y solo los separaban dos cuerpos cuando desembocaron a la recta de las tribunas. Sir Raleigh abrigado a los palos guapeó bravamente ante el ataque de Surcada a media cancha que a rigor de latigo descontaba metro a metro y se notaba también el avance de Pink Ar que se desvaneció cuando faltando 200 metros para el disco quedaron sólo para definir Surcada y Sir Raleigh. Así fue como de allí al disco y severamente estimulados por sus pilotos, resolvieron el pleito Surcada con medio cuerpo a su favor ante el valiente Sir Raleigh, que daba 8½ kilos de ventaja en los plomos a la pupila de Esteban Rosas. Una magnífica performance de los dos calificados elementos.

A varios cuerpos, se ubicó tercero Pink Ar delante de Alesel por sólo medio largo y completaron la marca Xilofón y Air Draft.

Los 2.200 metros fueron cubiertos en la discreta marca de 2' 19" y condujo a la vencedora con gran rigor el jockey Carlos Coria.

### La boleteada

Récord de apuestas se registró en la reunión de ayer. En boletos simples y en una sola triple combinada la cifra alcanzó a 1.837.426 boletos lo que equivale a 183 millones 742 mil 600 de antes. Este es el detalle por rubro: 691.220 ganadores; 1.040.056 duplas y 106.150 de la triple.

Sumadas las apuestas de remate que esta vez adquirieron elevado monto, al realizarlas martilleros especializados, el total de boletos llegó aproximadamente a los 210 millones.

### Las triples

La única apuesta triple realizada, tuvo solución parcial. Sumó 4.246 vales y un pozo de pesos 148.610 ley. A ganador acertaron solamente dos vales con un dividendo de $ 59.444 ley, mientras que el placé no tuvo favorecedores, quedando en consecuencia un pozo de rezago para el próximo domingo de pesos 29.722.

## Automovilismo "Apertura"

# Se impusieron De Rossi, De Guidi y Passadore

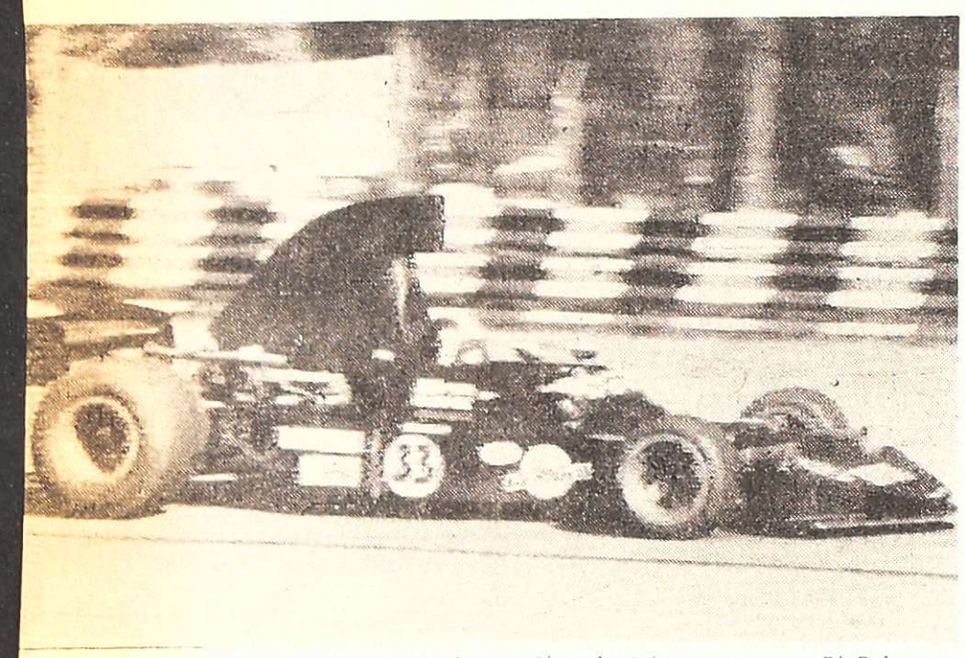

Pedro Passadore, el magnífico vencedor en fórmula 1 tras superar a Di Palma. (Radiofoto de Télam).

BUENOS AIRES, 14 (Télam). — Hector De Rossi en fórmula cuatro, Miguel De Guidi en fórmula dos y el uruguayo Pedro Passadore en fórmula uno resultaron vencedores en las pruebas disputadas esta tarde en el autódromo municipal "17 de Octubre" correspondientes al premio "Apertura 1976".

Una notable victoria obtuvo el volante Hector De Rossi en la competencia de fórmula cuatro corrida en el circuito número cinco, de 2.126,32 metros.

Guerra punteó hasta la segunda vuelta, pero luego De Rossi con un andar impresionante pasó al frente y no abandonó la delantera hasta la línea de llegada.

La clasificación oficial fue la siguiente: 1º) Héctor De Rossi (Renault), en 15' 25" 3/10 con 15 vueltas a un promedio de 124,090 kph; 2º) Miguel Angel Guerra (Renault), en 15' 26" 4/10 con 15 vtas.; 3º) Alfredo Puglese (Renault), en 15' 36" 7/10, 15 vtas.; 4º) Ruben José Reybet (Renault), en 15' 43". El récord de vuelta lo establecieron De Rossi en la 1, 8 y Guerra en la 15, con 1' 10" 4/10, a un promedio de 125,487 kph.

### De Guidi en F-2

De Guidi con un ritmo veloz y por momentos endemoniado se adjudicó la prueba de fórmula dos, disputada en el circuito número 9, de 3.345,55 metros. El ganador se ubicó en el primer lugar desde la largada, asediado siempre por Guerra, pero la mayor potencia del auto de De Guidi, especialmente en las rectas, le permitió ganar con comodidad.

La clasificación oficial fue la siguiente: 1º) Miguel De Guidi (Crespi - Dodge), en 17' 17" 5/10, con 12 vueltas un promedio de 142,193 kph.

2º) Miguel Angel Guerra (Lotus - Renault), en 17' 23" 2/10, con 12; 3º) Jorge Bascotti (Lotus - Renault), 17' 42" 5/10, 12; 4º) Fernando Comune (Crespi-Dodge), en 17' 52" 10/10, 12; 5º) Carlos Tetacarraz (Crespi - Dodge), en 17' 57" 4/10, 12.

El récord de vuelta lo marcó De Guidi en la 10, con 2' 24" 7/10, a un promedio de 140,112 Kph.

### Exito del uruguayo Passadore en F-1

El uruguayo Pedro Passadore reapareció ante la afición argentina con un concluyente triunfo en la carrera de Fórmula 1, realizada en el circuito número nueve de 3.345, 55 metros

Passadore se adueñó de la punta desde la largada. Su andar fue avasallante y pese al esfuerzo de Mauricio García no logró darle alcance.

Al darse la señal de partida, Ariel Bastk se llevó por delante al coche de Jorge Omar del Río, quien debió desertar de la prueba, también tuvo inconvenientes el auto de Di Palma, quien corrió durante las doce vueltas sin la trompa.

La clasificación oficial fue esta: 1º) Pedro Passadore (Pianetto-Dodge), en 17' 35" 6/10, con 12 vueltas, a un promedio de 136,783 Kph; 2º) Mauricio García (Maifa-Chevrolet), en 17' 39", con 12; 3º) Luis Di Palma (Berta - Tornado), en 17' 39" 3/10, con 12; 4º) Orlando Sotro (Sotro-Ford), en 17' 52" 2/10, con 12; 5º) Norberto Pauloni (Pauloni-Chevrolet), con 11 vueltas.

El record de vuelta lo señaló Ariel Bastk en la octava, con 1' 25", a un promedio de 141,691 Kph.

# Palestino le ganó por 2 a 1 a Nacional

SANTIAGO (Chile), 14 (Télam-especial). — El subcampeón chileno, Palestino superó claramente a Nacional de Montevideo por 2 goles a 1, en partido correspondiente al grupo Nº 5 de la ronda clasificatoria de la Copa Libertadores de América, disputado esta noche en el estadio Nacional de esta ciudad.

El jugador argentino Fabbiani logró los tantos del ganador, que vencia 2 a 0, mientras que Revetria descontó para Nacional, sobre el final.

En este grupo el puntero es la Unión Española, local, con tres puntos; le siguen Peñarol de Montevideo, Uruguay, y Palestino, chileno con 2 y cierra Nacional 1.

### Internacional

PORTO ALEGRE, (Brasil) 14 (UPI).— Internacional, de Brasil, derrotó hoy a Olimpia, de Paraguay, por un gol a cero, en partido de las eliminatorias del torneo de fútbol Copa Libertadores de América.

El primer tiempo terminó sin goles.

## Decepcionaron Unión Española y Peñarol

SANTIAGO (Chile), 14 (U. P.I.). — Los matutinos de hoy reflejan en sus titulares de primera página y comentarios de sus cronistas especializados, el magro empate sin goles conseguido por el campeón chileno, Unión Española frente al campeón uruguayo Peñarol en su partido de anoche por el grupo cinco de la Copa Libertadores de América.

### En Ecuador

QUITO, 14 (Télam-Latin). — Liga Deportiva Universitaria y Deportivo Cuenca, campeón y subcampeón ecuatoriano de fútbol respectivamente, igualaron 1-1 en un encuentro disputado hoy aquí, correspondiente al grupo dos de la Copa Libertadores de América.

En este grupo intervienen también los representantes bolivianos Guabira y Bolivar.

Los dos goles fueron marcados en el primer tiempo por Zubia, para Liga Deportiva, y el argentino Messiano para Cuenca.

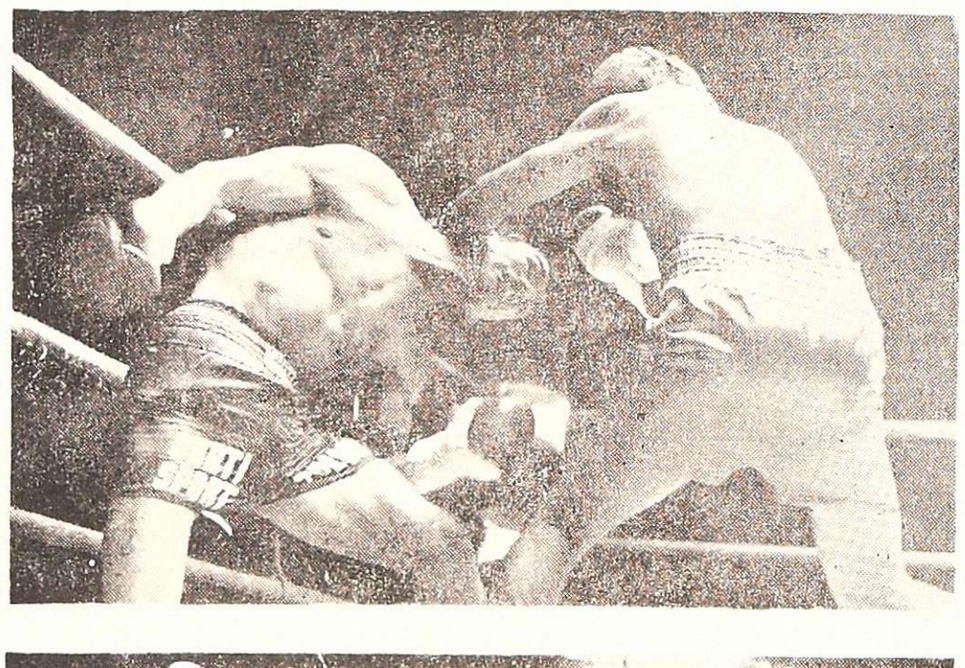

# Automovilismo: gran triunfo de James Hunt

BRANDS HATCH, (Inglaterra), 14 (Telam-R-L). — El británico James Hunt ganó hoy la carrera de los campeones, realizada aquí, y obtuvo así su tercer triunfo en pruebas automovilísticas de fórmula uno.

Hunt, de 28 años, consiguió así su primer éxito con McLaren, marca a la que pasó luego que el equipo de Lord Hesketh abandonó las competencias esta temporada.

La carrera de los campeones, con un recorrido de 168 kilómetros, no otorgó puntos para el campeonato mundial de conductores, pero tradicionalmente es la competencia que abre la temporada europea de la especialidad.

La victoria de Hunt no fue inesperada. Una falla mecánica lo privó de obtener una buena posición en el Gran Premio de Brasil y en el re[illegible] Gran Premio de Sudá[illegible]rido el seis de mar[illegible]o segundo.

[illegible]mpleó hoy 58 minu[illegible]egundo, 23 centési[illegible]ntajando por largo [illegible] australiano Alan Jon[illegible]uien manejando un nuev[illegible]che Surtees estableció 58 minutos, 19 segundos, 65 centésimas.

Tercero fue el belga Jacky Ickx, con un Williams, quien [illegible]dos, 40 centésimas.

Jones, un corredor nuevo en fórmula uno, obtuvo hoy su mejor colocación en las ocho pruebas que corrió en esta categoría.

El campeón mundial Niki Lauda, de Austria, ganador de las dos carreras puntables realizadas esta temporada, debió abandonar en la decimoséptima vuelta al tener inconvenientes en el sistema de frenos de su nueva Ferrari de doce cilindros.

El sudafricano Jody Scheckter, quien dominó las sesiones de práctica con su Tyrrel, se fue de la pista en la tercera vuelta y debió abandonar.

El brasileño Carlos Pace, con un Brabham BT-45, se retiró en la decimoprimera vuelta, con problemas en el motor de su máquina.

Las primeras posiciones de la prueba fueron las siguientes: 1º) James Hunt (Gran Bretaña), McLaren, 58 minutos, 1 segundo, 23 centésimas, a un promedio de 173,74 kilometros por hora para cubrir las 40 vueltas; 2º) Alan Jones (Australia), Surtees, 58'19"76; 3º) Jacky Ickx (Bélgica), Williams, 58'24"40; 4º) Vittorio Brambilla (Italia), March, 1 hora, 26 segundos, 92 centésimas; 5º) Chris Amon (Nueva Zelandia), Ensign, 39 vueltas; 6º) Tom Pryce (Gran Bretaña), Shadow, 39 vueltas.

# Ortiz: adiós al invicto

*Mario "Cirujano" Ortiz un hombre con condiciones excepcionales para el boxeo y lo que también es importante, con arrastre popular, carece en cambio del complemento necesario para explotar debidamente esas virtudes; disciplina en el entrenamiento. Esto y no la capacidad del rival, que sin duda la tiene pero no para comprometer al púgil mendocino, le ocasionó su primer traspié profesional. Aquí vemos a Ortiz fallando una izquierda ante el exagerado esquive de Gómez en la nota gráfica superior y al árbitro del combate, atendiendo a Ortiz, en la inferior. Ortiz resignó su condición de invicto en fallo dividido, en pelea a diez rounds llevada a cabo en el Luna Park, de Bs. Aires.*

## Fútbol italiano y español

ROMA, 14 (Télam-Efe).— Resultados de los partidos disputados hoy correspondientes a la 21ª jornada de 1ª división del campeonato italiano de fútbol:

Ascoli 2, Verona 0; Bologna 0, Cagliari 0; Inter 2, Como 1, Milán 1; Napoli 0, Torino 0; Perugia 1, Cecena 0; Roma 0, Lazio 0; Sampdoria 0, Fiorentina 0.

La siguiente es la tabla de posiciones de primera división del campeonato italiano de fútbol, después de disputada la 21ª jornada.

A continuación de cada equipo, siguen los partidos jugados, luego los partidos ganados, los empatados, perdidos, goles a favor y en contra y, por último, los puntos obtenidos:

1º) Juventus: 21, 15, 5, 1, 35, 16, 35; 2º) Torino: 21, 12, 5, 6, 32, 15, 30; 3º) Milan: 21, 12, 5, 4, 29, 12, 29; 4º) Inter: 21, 10, 7, 4, 27, 19, 27; 5º) Napoli: 21, 9, 7, 5, 26, 20, 25; 6º) Cesena: 21, 7, 10, 4, 27, 21, 24; 7º) Bologna: 21, 6, 11, 4, 20, 20, 23; 8º) Perugia: 21, 7, 8, 6, 19, 19, 22; 9º) Roma: 21, 6, 9, 6, 20, 18, 21; 10º) Fiorentina: 21, 7, 6, 8, 23, 21, 20; 12º) Lazio: 21, 4, 7, 10, 20, 28, 15; 13º) Verona: 21, 6, 3, 12, 22, 34, 15; 14º) Sampdoria: 21, 3, 8, 10, 8, 20, 14; 15º) Como: 21, 1, 8, 12, 14, 26, 10; 16º) Cagliari: 21, 1, 8, 12, 11, 31, 10.

### 2ª División

Resultados de los partidos disputados hoy, correspondientes a la 24ta. jornada de segunda división del Campeonato Italiano de Fútbol.

Atalanta, 1, Catania 0; Avellino, 2, Taranto 2; Brindisi, - Genova (suspendido al 13' por la lluvia); Catanzaro 2, Sambenedettese 1; Vicenza 2, Reggiana 0; Ternana 4, Módena 2; Palermo 2, Novara 2; Piacenza 2, Pescara 0; Spal 0, Brascia 0; Varese 1, Foggia 1.

### En España

MADRID, 14 (Télam - ANSA). — Resultados y clasificación tras la vigésimosexta jornada del campeonato de la Liga, primera división.

Santander 4, Atlético de Madrid 3; Oviedo 3, Granada 0; Hércules 0, Barcelona 0; Real Betis 0, Atlético de Bilbao 0; Las Palmas 1, Salamanca 0; Real Sociedad 4, Elche 0; Español 2, Gijón 1; Real Madrid 2, Sevilla 0; Valencia-Zaragoza (se juega esta noche).

Clasificación general de la primera división española, después de jugarse hoy los partidos correspondientes a la vigésimosexta jornada del campeonato de liga:

1º) Real Madrid, 39; 2º) Atl. Madrid, 34; 3º) Barcelona, 33; 4º) Atl. Bilbao, 29; 5º) Hércules, 29; 6º) Español, 29; 7º) Santander, 27; 8º) Sevilla, 27; 9º) Betis, 27; 10º) Salamanca, 25; 11º) Valencia, 25; 12º) Real Sociedad, 23; 13º) Las Palmas, 23; 14º) Granada, 23; 15º) Zaragoza, 20; 16º) Oviedo, 20; 14º) Granada, 23; 15º) Zaragoza, 20; 16º) Oviedo, 20; 17º) Gijón, 19; 18º) Elche, 18.

# turf

### 1ª carrera — 1.200 m

**Premio "Reina de la Vendimia de la Capital"**

| Nº | Competidores y Jóckeys | Kg. | Ganad. |
|---|---|---|---|
| 1º | EL NACURUTU, Rivamar | 56 | 673 |
| 2º | CARNAVALERO, Cornejo | 55 | 902 |
| 3º | SIR BULL, Alarcón | 54 | 375 |
| 4º | BAUCHAZETA, Pizarro | 51 | 72 |
| 5º | GAUCHO FLORIDO, Jara | 56 | 422 |
| 6º | SORTILEGIA, J. Salinas | 49 | 55 |
| | TOTAL | | 2.499 |

DIVIDENDO: El Nacurutú $ 51,80. Ganada por 1 pescuezo, 1 pescuezo y 2 cuerpos. Tiempo: 1'17"2/5. Cuidador: D. Lucero. Dupla ganadora 2/3: El Nacurutú-Carnavalero $ 55,90. Total combinadas: 4.393. El Nacurutú es hijo de Clement y Nanca. Corrieron todos.

### 2ª carrera — 1.400 m

**Premio "Reina de la Vendimia de Godoy Cruz"**

| Nº | Competidores y Jóckeys | Kg. | Ganad. |
|---|---|---|---|
| 1º | GIOBERTITA, R. Jara | 56 | 599 |
| 2º | OVIKA, E. Alarcon | 54 | 187 |
| 3º | TORNIQUETA, R. L. Silvetti | 56 | 863 |
| 4º | PALIDISIMA, R. Espinosa | 53,400 | 334 |
| 5º | INDIA ORO, L. A. Salinas | 54,500 | 84 |
| 6º | ARRE CLARA, O. E. Cornejo | 55 | 287 |
| U | ÑA LUISA, O. R. Mansilla (con Ovika) | 53 | |
| | TOTAL | | 2.350 |

DIVIDENDO: Globertita $ 55,60. Ganada por 3 cuerpos, ½ cuerpo y 1 cuerpo. Tiempo: 1'28"2/5. Cuidador S. G. Reinoso. Dupla ganadora 3/5: Globertita-Ovika $ 189,50. Total combinadas: 3.701. Globertita es hija de T. Sam y Atala. Corrieron todos.

### 3ª carrera — 1.300 m

**Premio "Reina de la Vendimia 1975"**

| Nº | Competidores y Jóckeys | Kg. | Ganad. |
|---|---|---|---|
| 1º | ZAMPA, Mansilla | 54 | 674 |
| 2º | LA STORNI, Lasso | 50 | 527 |
| 3º | BACANA, Salinas | 57 | 187 |
| 4º | PILMACUDEN, Rivamar | 57 | 1.116 |
| 5º | RANSAGUA, Gonzalez | 57 | 619 |
| 6º | PRINCESA ALADA, Pizarro | 55 | 179 |
| O | SINNAH, Tobares | 51 | 141 |
| U | BUOY, Mangafiare | 53 | 781 |
| | TOTAL | | 4.224 |

DIVIDENDO: Zampa $ 87,60. Ganada por 1½ cpo., 1½ cpo. y ½ pczo. Tiempo: 1'23". Cuidador: C. A. Coria. Dupla ganadora 3/7: Zampa-La Storni $ 845,80. Total combinadas: 6.889. Zampa es hija de Loncomanquel y Zimcin. No corrió Reza.

### 4ª carrera — 1.100 m

**Premio "Reina de la Vendimia de San Rafael"**

| Nº | Competidores y Jóckeys | Kg. | Ganad. |
|---|---|---|---|
| 1º | CAT'S WHISKERS, Jara | 57 | 2.599 |
| 2º | TOWANDA, Lasso | 50 | 1.427 |
| 3º | GAMUZA, Pizarro | 52 | 406 |
| 4º | PROPIEDAD, Tobares | 54 | 451 |
| 5º | TAXIMETRO, Coria | 57 | 300 |
| 6º | SHAPELY, Barrionuevo | 52½ | 222 |
| | TOTAL | | 5.406 |

DIVIDENDO: Cat's Whiskers $ 29. Ganada por vs. cpos., 1 cpo. y 1½ cpo. Tiempo: 1'9"1/5. Cuidador: S. Reinoso. Dupla ganadora 1/3: Cat's Whiskers-Towanda $ 40,30. Total combinadas: 10.261. Cat's Whiskers es hijo de Catgut y Butterfly. No corrieron: Cat's Pussy y Don Fidel.

### 5ª carrera — 1.200 m

**Premio "Reina de la Vendimia de Guaymallén"**

| Nº | Competidores y Jóckeys | Kg. | Ganad. |
|---|---|---|---|
| 1º | RANPREC, Alarcon | 55½ | 2.416 |
| 2º | ASPALDI, Jara | 56½ | 1.749 |
| 3º | SPY PLOTTER, Coria | 51½ | 997 |
| 4º | MILWAKEE, González | 55½ | 4.050 |
| 5º | RANCHAP, Tobares | 50½ | 574 |
| 6º | LICOFODIO, Torres | 60½ | 239 |
| | TOTAL | | 10.023 |

DIVIDENDO: Ranprec $ 57,90. Ganada por 3 cpos., 1 cpo. y 1½ cpo. Tiempo: 1'14"2/5. Cuidador: E. Rosas. Dupla ganadora 2/3: Ramprec-Aspaldi $ 87,70. Total combinadas: 15.994. Ranprec es hija de Random y Preconizar. No corrieron: Tafalla, Rápida y Ben Gallega.

### 6ª carrera — 2.200 m

**Premio "Clásico Vendimia"**

| Nº | Competidores y Jóckeys | Kg. | Ganad. |
|---|---|---|---|
| 1º | SURCADA, Coria | 51½ | 7.616 |
| 2º | SIR RALEIGH, Aracena | 60 | 2.630 |
| 3º | PINK AR, Jara | 54½ | 3.633 |
| 4º | ALESEL, Gatto | 56 | 3.580 |
| 5º | XILOFON, Salinas | 60 | 180 |
| 6º | AIR DRAFT, Espinosa | 60 | 576 |
| O | EL HACHA, Jorquera | 60 | 288 |
| O | JOVIAN, Gonzalez | 60 | 1.170 |
| O | RONALDO, Cordoba | 60 | 787 |
| O | BEN GALLEGA, Torres | 54 | 775 |
| U | SCREAMING GIRL, Vescia | 57 | 632 |
| | TOTAL | | 21.867 |

DIVIDENDO: Surcada $ 40. Ganada por ½ cpo., vs. cpos. y ½ cpo. Tiempo: 2'19". Cuidador: E. Rosas. Dupla ganadora 1/3: Surcada-Sir Raleig $ 123,60. Total combinadas: 27.831. Surcada es hija de Durez y Swanhilda. No corrieron: Hualtarjari, Centeno Bluff, Amor Divino y Comodorito.

### 7ª carrera — 1.400 m

**Premio "Reina de la Vendimia de Las Heras"**

| Nº | Competidores y Jóckeys | Kg. | Gand. |
|---|---|---|---|
| 1º | SIR LEWA, Pizarro | 55 | 2.173 |
| 2º | CAYUCO, Jara | 57 | 4.224 |
| 3º | BOOTS CARIBE, Vescia | 57 | 982 |
| 4º | CLEMENTON, Gimenez | 57 | 2.048 |
| 5º | SHERRY, Alarcon | 52½ | 1.243 |
| 6º | MAÑOSO, Cortinez (con Cayuco) | 57 | |
| O | DIARIO, Córdoba (con Sherry) | 57 | |
| O | COMODORITO, Torres | 57 | 1.964 |
| O | MEQUEDO, González | 55½ | 105 |
| U | BEN TREN, Mansilla | 56 | 238 |
| | TOTAL | | 12.977 |

DIVIDENDO: Sir Lewa $ 33,50. Ganada por 1 cabeza, 1 cpo. y 1½ cpo. Tiempo: 1'29"2/5. Cuidador: J. Infante. Dupla ganadora 2/5: Sir Lewa-Cayuco $ 78,80. Total combinadas: 19.445. Sir Lewa es hijo de Bolco y Kalewa. No corrió Jefa India.

| Nº | Competidores y Jóckeys | Kg. | Ganad. |
|---|---|---|---|

### 8ª carrera — 1.200 m

**Premio "Reina de la Vendimia de Malargüe"**

| | | | |
|---|---|---|---|
| 1º | SUNNI, Luffi | 53 | 3.267 |
| 2º | LAGO, Pizarro | 53 | 742 |
| 3º | UT, Alarcón | 54 | 1.553 |
| 4º | ARANISTA, Reyes | 56 | 1.215 |
| 5º | BUCKLEY, Rivamar | 54 | 162 |
| 6º | FEDAYIN, Salinas | 57 | 1.799 |
| O | NEUQUINO, Cornejo | 56 | 882 |
| U | MUBILE, Barrionuevo | 52½ | 165 |
| | TOTAL | | 9.776 |

DIVIDENDO: Sunni $ 41,70. Ganada por ½ cpo., ½ cpo. y 2 cpos. Tiempo: 1'15"2/5. Cuidador: A. Villalba. Dupla ganadora 1/5: Sunni-Lago $ 163. Total combinadas: 13.542. Sunni es hijo de H. Sun y Nochealegre. No corrió Trasnochando.

# Vilas fue eliminado del torneo "Old Spice"

**MEXICO**, 14. (Télam-Latín). — El mexicano Raúl Ramírez logró clasificarse para las finales de dobles y sencillos del segundo torneo internacional de tenis "Old Spice", organizado en esta capital por el "World Championship of Tenis" (WCT).

Ramírez obtuvo el derecho de participar en las dos finales en la jornada de ayer, después de dominar en sencillos a su compatriota Marcelo Lara y en dobles, haciendo pareja con el estadounidense Brina Gottfried, al binomio John Andrews-Dick Crealy de Estados Unidos y Nueva Zelandia.

### Ganó Ramírez

El mexicano, que a la postre resultó el único latinoamericano que sobrevivió al embate de estadounidenses y australianos, saldrá hoy a luchar por la bolsa de 17 mil dólares para sencillos y cuatro mil para su binomio en dobles.

Hasta la jornada de ayer, otro de los favoritos para discutir las principales bolsas de Old Spice, fue el argentino Guillermo Vilas, que fue dejado en semifinales por el veloz y técnico juego del estadounidense Eddie Dibbs, quien se coló a finales a su costa con un 3-6, 7-6 y 7-6.

Vilas desarrolló una extraordinaria exhibición de buen tenis en el auditorio nacional donde se efectúa el torneo, en pleno bosque de Chapultepec, y llegó hasta semifinales de sencillos, derrotando sucesivamente al chileno Jaime Fillol y al norteamericano Brian Gootfried.

El mexicano Raúl Ramírez se adjudicó el título de individuales del torneo internacional Old Spice, al vencer 7-6 y 6-2 al estadounidense Eddie Dibbs, en la final celebrada aquí este mediodía.

El triunfo del mexicano se concretó sobre la base de un servicio variado y atacando al revés del estadounidense, no permitiéndole asumir su ritmo de juego desde el fondo de la cancha.

Durante el partido hubo sólo dos o tres peloteos y en las demás acciones Ramírez siempre impuso su potencia sobre la red, conectando extraordinarias voleas y logrando tres quiebres definitivos en el segundo set.

Al lograr el título de individuales del torneo correspondiente al circuito World Championship Tennis (W.C.T.), Ramírez obtuvo un premio de 17.000 dólares, mientras que Dibbs se adjudicó siete mil.

### Connors y Nastase

**HAMPTON**, (Estados Unidos), 14 (Télam-AFP). — El norteamericano Jimmy Connors y el rumano Ilie Nastase, cabezas de serie número uno y dos, disputarán hoy aquí la final del torneo de tenis de Hampton, Virginia.

Ambos tenistas se clasificaron anoche ganando en semifinales al australiano Colin Dibley y al norteamericano Billy Martin.

Connors derrotó a Dibley por 6-4 7-5 y Nastase eliminó Martin por 6-4 6-1. Este torneo cuenta con 50.000 dólares en premios.

## Mañana sigue el básquet de 1ª "C" oficial

El básquetbol oficial de reserva y primera "C" continuará mañana. Los partidos a jugarse serán los siguientes: a las 22.15, Godoy Cruz vs. Newbery; y Juventud Mendocina vs. Honor y Patria; y a las 22.30, Palmira vs. Independiente Rivadavia; y San Martín vs. Huracán. Previamente jugarán las reservas.

# Dos medallas de oro conquistó la Argentina

**MALDONADO**, (Uruguay), 14 (Télam especial). — Dos medallas de oro consiguió Argentina anoche en la 2ª jornada del Campeonato Sudamericano, que es encabezado por Brasil.

Las medallas disputadas anoche fueron las siguientes:

**200 metros libres varones:** oro, Jorge Delgado (Ecuador) 1'55" 77, (récord sudamericano); plata, Gerardo Vera (Venezuela) 1'59" 81; bronce, Ernesto Domenack (Perú) 2"00' 56.

**400 metros combinado damas:** oro, Mariuxi Febres Cordero (Ecuador) 5'19" 85; plata, Paula Bittencourt, (Brasil), 5' 21" 35; bronce, María Hung (Venezuela) 5' 23" 35.

**100 metros estilo pecho varones:** oro, José Silvio Fiolo (Brasil) 1' 08" 48; plata, Glen Sochascky (Venezuela) 1' 12" 26; bronce, Luis F. de Carvalho (Brasil)( 1'12" 43.

**100 metros espalda damas:** oro, Cintya Belloto (Argentina) 1'10" 91 (récord sudamericanos); plata, Liliana Cian (Colombia) 1'11" 13; bronce, Liliana Arce (Perú) 1'12" 90.

**200 metros espalda varones:** oro, Conrado Porta (Argentina) 2' 11" 98 (récord sudamericano); plata, Carlos Rocha (Brasil) 2' 18" 47; bronce, José Luis Yepez (Ecuador) 2'19" 56.

4 por 100 metros libre relevo damas: Oro-Brasil (Paquelet, Serrano, Reis y Coelho) 4: 14, 23; Plata - Venezuela (Poled, Pérez, Vázquez y Huen) 4: 14, 31; Bronce - Perú (Mohme, Parks, Dillanco y Arce) 4: 21, 32.

### Waterpolo

Argentina derrotó a Venezuela por 6 a 3 en polo acuático, en la primera prueba disputada hoy por el vigésimo tercer campeonato sudamericano de natación.

Argentina ganó todos los tiempo 2-1, 3-1, 4-1 culminando el cuarto tiempo con 6-3. Los venezolano volvieron a demostrar poca penetración en la zona de riesgo del adversario, como ocurrió en su anterior presentación ante Brasil. Tienen un buen juego de pases, pero demoran, en general, los remates. Los argentinos fueron rápidos y precisos aprovecharon las faltas defensivas de los venezolanos para distanciarse en el marcador.

Jugaron por la Argentina: Fernando Lozada, Eduardo Romero, Enrique Piedfort, Mario de Lucca, Víctor Durán, Walter Arrighi y Leo Rambaldi (Edgardo Ferraris). Por Venezuela: Ricardo Olivari, Fernando Alvarez, Antonio Alvarez, Tomás Victoria, Enrique Pennesi, Fernando Sánchez y Francisco Varela. Convirtieron para argentina Walter Arrighi en dos oportunidades, Leo Rambaldi, Romero (dos), Edgardo Ferraris y de Lucca. Para Venezuela convirtieron tantos Francisco Varela (dos) y Juan Sánchez, este último de tiro penal.

### Virtual campeón

Brasil se clasificó hoy virtual campeón sudamericano de polo acuático al derrotar a la Argentina por siete a seis en un dramático partido.

En la primera serie en que se dividió este torneo Brasil venció a la Argentina y Venezuela, restándole solamente ahora jugar contra Venezuela su último partido, y se estima que derrotará a los venezolanos, pero aún perdiendo será campeón.

El héroe para Brasil fue Gilberto que convirtió seis de los siete goles para su equipo.

También fue una figura descollante en el partido el argentino Leo Rambaldi que convirtió cuatro de los seis tantos.

# Libertadores: varios cotejos esta semana

**CARACAS**, 14 (UPI). — Las eliminatorias del torneo por la Copa Libertadores de América continuarán la próxima semana de acuerdo al siguiente programa.

En los grupos uno y cuatro, cuyos partidos de ida ya se han realizado, habrá descanso.

El programa para la semana es el siguiente:

**Grupo dos:** (Bolivia-Ecuador); marzo 21, Quito, Liga Deportiva Universitaria vs. Guabira. Arbitros: Alberto Martínez (Chile), José Castro (Venezuela) y Antonio Martínez (Paraguay).

Marzo 21: Cuenca, Cuenca vs. Bolívar. Arbitros: Sergio Vasquez (Chile), José Martínez (Uruguay) y Mario Canessa (Colombia).

**Grupo tres:** (Brasil-Paraguay); marzo 18, Asunción, Olimpia vs. Cruzeiro Arbitros: Roque Cerrullo (Uruguay), Pedro Reyes (Perú), Arturo Iturralde (Argentina).

**Grupo cinco:** (Uruguay-Chile); marzo 17, Santiago, Palestino vs. Peñarol. Arbitros: Enrique Labo (Perú), Armando Márquez (Brasil) y Miguel Comesaña (Argentina). Marzo 18, Santiago, Unión Española vs. Nacional. Arbitros: Enrique Labo (Perú), Armando Marquez (Brasil) y Miguel Comesaña (Argentina).

## Natación: la maratón de Coronda

**SANTA FE**, 14 (Télam). — Se disputó ayer en las aguas del lago del parque del Sur la prueba de selección para nadadores no federados que intervendrán en la maratón acuática internacional del río Coronda, a disputarse el domingo 21 de marzo.

La competencia selectiva de la víspera tuvo un recorrido de 14 kilómetros, participando 13 nadadores.

En total, al término de la competencia, se clasificaron ocho nadadores, de acuerdo a la fiscalización de la Secretaría de Deportes y Turismo de la Municipalidad de Santa Fe.

El primer puesto correspondió a Carlos Tores del Sel, con un tiempo de 3 horas, tres minutos, mientras que el segundo lugar fue para Alejandro Larriera.


CORINTO s.a.
COMPRA UVAS Y ELABORA POR CUENTA DE TERCEROS
BARCALA 681 - MAIPU - MENDOZA
15 3 F 54133 16 3

Para Reparar su Motor
RECTIFICACIONES "STABIO"
SU INVARIABLE CALIDAD...
AHORA CON GARANTIA ESCRITA
CONSULTENOS
BELGRANO 350 - MENDOZA Y SUCURSALES
29 2 F 48401 30 4 A.

¿ORO?
¡Y seguimos pagando mejor! Suba 2 pisos. Garibaldi 118, Piso 2, Local 2. — MENDOZA —
11 3 C 614 17 3

VENDO FINCA
Por Ausentarme
9 hectáreas, todo cubierto parral cereza. Producción 180.000 kilogramos. Tratar: Mendoza 2076, Villa Krause, Tel. 21952, San Juan.
15 3 F 54004 15 3

HIERRO DE CONSTRUCCION Nº 4,2 AL 25
TENEMOS CEMENTO PORTLAND
CORRALON AVENIDA
San Martín 145 — Las Heras — Teléfono 216980
11 3 C 642 17 3

GANEN MUCHOS $ $ $
Shivagos cipiel mufló, sweaters y chalecas en Jacard y Gamuza ambos sexos y niños - Charlones - Cubrecamas - Jeans tejidos de pelouchs. - Precios de fabricas.
Avda. ESPAÑA 1091 - 2º Piso Dpto. 4. - CIUDAD - Tel. 291705
14 3 C 781 15 3

FICHAS
De aluminio para la COSECHA
MAS DE 50 AÑOS DE EXPERIENCIA Y CONFIANZA
LUPPOLI * ENTRE RIOS 63 • MENDOZA

ORO
COMPRO - SUPERO OFERTA
Su consulta no molesta
NECOCHEA 62 - L. 15 - GRACIA
15 3 C 904 15 3

Tractor Deutz A-65
c/Hidráulico
ESTADO GENERAL NUEVO
Godoy Cruz 1984, Guaymallén
Teléf. 246106
15 3 C 923 15 3

¿ORO?
¡Pagamos precio Internacional! Suba 2 pisos.
Garibaldi 118, Piso 2, Local 2. — MENDOZA —
11 3 C 614 17 3

EMPLEADO/A
Con conocimientos contables y experiencia administrativa. Edad mínima 25 años.
HUGO HECTOR BRUNO — Beltrán 536 - Mendoza
14 3 F 53837 15 3

COMPRO MUEBLES
Art. DEL HOGAR y VARIOS
ANTICIPAMOS DINERO PARA PROXIMO REMATE SABADO A LAS 8.30 HORAS
"BENTURINO" - Av. Colón 669 - Mendoza. Teléfonos: 248730 - 244335
15 3 F 54009 18 3

MASSI HERMANOS S.R.L.
En cumplimiento al art. 107, ley nacional 20.744, cita a su personal temporario de cosecha de uva a presentarse dentro de las 48 horas siguientes con documento de identidad en finca de El Vergel, Lavalle. La no presentación en término se considerará renuncia espontánea a la relación laboral. UNICO AVISO.
15 3 C 835 15 3

IMPORTANTE SOCIEDAD COOPERATIVA
Busca alquilar para sus oficinas, local es, departamento o casa en radio centrico o San José, Villa Nueva. Ofrecimientos. R. S. I. (34). Poste Restante LOS ANDES.
15 3 C 844 15 3

MOTOSIERRAS

HOMELITE®
• AMPLIO STOCK DE REPUESTOS
• VENTAS
• SERVICIO MECÁNICO
STABIO S.A.I.C.

VENTA URGENTE
Heladera rotisera "Bevisa". Horno pizzero y carlitero. Conservadora helados 12 cubos. Balanza "Marani" 2 kgs. 2 cortadoras flambres (todo flamante). ARISTIDES VILLANUEVA 332.
15 3 F 54130 15 3

EN SAN RAFAEL VENDO FINCA
160 Has., 60 viñas finas y mezclas, resto frutales, potrero. Derecho agua, tres pozos, tractores, implementos, cosechadora, herramientas, tachos cosecha, caballos. Dos casas, galpones. Contado y facilidad, con o sin cosecha. Tratar: G. Cruz 294, T. 22626, S. Rafael.
15 3 F 54001 17 3 A

UNICO AVISO - PEDRO DE BLASI
Cosecha 1976. Dando cumplimiento al art. 107, ley 20.744/74, se cita al personal que se desempeñó en la cosecha de uva 1975 para que en el plazo de 48horas se presente con documento de identidad en Tropero Sosa 1052, Maipú, Mendoza. La no presentación en término será considerada como renuncia a la relación laboral.
15 3 F 53996 15 3

NECESITAMOS ADMINISTRADOR
CON CONOCIMIENTOS MANEJO DE PERSONAL PARA IMPORTANTE INSTITUCION
Dirigirse Poste Restante Mentec - Diario LOS ANDES.
15 3 C 893 15 3

COMPRO UVAS Y VINOS
DE TODO TIPO
Precios y Financiación no superados. Elaboramos a maquila, Mosto Sufitado y Vino en Zona Este y Centro. Atención 9 a 13 y 16 a 20 hs. Sábados 9 a 13 hs. Montevideo 491 Mza.
15 3 C 942 17 3

JUAN BALBI s.a.g.i.c.
Cosecha 1976 - Dando cumplimiento al art. 107 de la ley 20.744 (Contrato de Trabajo), citase al personal temporario de cosecha de uva y trabajos de bodega, para presentarse dentro de las 48 horas, a partir del día 15/3/76, munido de su documento de identidad, en calle Jensen y Sarmiento, Las Paredes. En caso de no presentarse consideraremos extinción de la relación laboral. - UNICO AVISO.
15 3 F 54000 15 3

REPUESTOS FORD
toda la linea PERKINS-EATON
Repuestos LOS ANDES
ALEM 302 - Tel. 249546 - CDAD.

PERITO MERCANTIL NACIONAL
Especializado en Administración de Empresas
CONSTRUCTOR
Título reconocido por el Consejo Profesional
CURSOS NOCTURNOS - DURACION 4 AÑOS
ULTIMAS VACANTES
INSTITUTO HUMBERTO DE PAOLIS
Adscripto a la Enseñanza Oficial — MITRE 602 - TEL. 243469 - MENDOZA
15 3 C 552 15 3

E. V. CARLOS M. HOM y HNOS. S.A.
COMPRA UVA
Y ELABORA POR CUENTA DE TERCEROS DINERO PARA COSECHA Y ACARREO
Esc.: San Juan 1164 - Piso 8º - T. E. 247609 (Gal. Tonsa). Mendoza. - Bga.: Ruta 7 - Km. 1.062 - El Pedregal - Maipú.
14 3 C 735 15 3

"EST. DI BENEDETTO"
En cumplimiento al Art. 107 de la Ley 20.744/74, citase al personal temporario de fabrica y cosecha para presentarse dentro de 48 horas con documento de identidad en Avda. Bandera de los Andes 2431. La no presentación será considerada como renuncie a la relación laboral. UNICO AVISO
15 3 C 906 15 3

¿ORO?
SUBA 2 PISOS Y "¡GANARA VARIOS PESOS!"
Garibaldi 118, Piso 2, Local 2. — MENDOZA —
11 3 C 614 17 3

APAREJOS
Eléctricos y manuales 1 - 1½ y 2 Ton. Soldadoras eléctricas Valmalra y rotativas. Precios oferta. S.A. MANUELI - Av. Libertad 479, V. Nueva - T. 261030.
14 3 F 53877 15 3

VENDO MOTOR CHEVROLET 230
— NUEVO - COMPLETO —
LOPEZ DE GOMARA 454 VILLA NUEVA
¡Lunes en adelante
TELEFONO 260692
15 3 F 54013 15 3


# GUIA PROFESIONAL

## MEDICOS

**POLICLINICO PRIVADO**
Atención médica permanente: adultos, niños, partos, cirugía, R-X, laboratorio, internación. — Particulares y Mutuales — Rivadavia 1048 - Godoy Cruz. Teléfonos 221118 y 226500
2 3 F 48599 28 3 A

DOCTOR
**FRANCISCO R. CHIRINO**
CLINICA GENERAL ADULTOS
Lunes a viernes de 17 a 20 horas. Turnos, T. E. 261736.
22 2 C 335 21 3 A

**Dr. OSCAR E. CAMINOS**
Clínica y Cirugía. Obesidad. Varices. Vejez. Enf. Venéreas Impotencia. Mutuales. Sarmiento 777 Tel 241768. De 11 a 13 y 17 a 21 horas. 9-1-F-Pte

**Dr. RODRIGUEZ SAA**
CLINICA MEDICA
**Dra. RODRIGUEZ SAA**
PIEL - DEPILACION
Martínez de Rosas 2055 (entre Sulpacha y Paraná) Teléf 250063
24 7 F 77882 Pte

**Dr. MIGUEL ANGEL CHIRINO ZARATE**
Clínica Enfermedades de la mujer Prevención cancer Tratamientos Especializado extranjero. Mutuales Rioja 1856 - Teléfono 250237.
20 1 F 50705 Pte. 8

## APARATO DIGESTIVO

**Dr. OMAR MUSRI**
Atiende Mendoza Sanatorio Policlínico Guaymallen - Tel 218052 San Martín: Sanatorio Argentino Rivadavia: Sanatorio Carrasco y Bertona
6 2 F 62272 Pte

**Dr NESTOR MATUSCHKA**
Clínico. Aparato digestivo, hígado, estómago, intestino, hemorroides. Diariamente desde las 17. Turnos: a los Tels. 291752 y 248241. - Colón 185 4º piso
6 2 F 44460 Pte. 5

**Dr. LUIS J. VILA**
Hígado - Vías biliares - Pancreas. Colon 185, 3er. Piso. Lunes, miércoles y viernes de 17.30 a 20.30 hs. Pedir turno al Tel. 214974.
9 6 F Pte. A

**Dr. LUIS CHRABALOWSKI**
Cirugía Aparato digestivo. Hígado. Vías biliares. Turnos: Jorge A. Calle 326. Tel. 214441. Ciudad.
6 5 F Pte. A

**Dr. LOPEZ DAVILA**
APARATO DIGESTIVO
Estómago, Intestino Hígado. Lunes, miercoles y viernes de 16.30 a 19 hs. Tel. 243074. 25 de Mayo 601
19 6 F 72357 Pte. A

## VIAS URINARIAS

**Dr. MANUEL BIANCHI**
Riñón, vejiga, próstata y genitales. Esterilidad masculina. Turnos desde las 16 horas. Teléf. 256234 Agustín Alvarez 250.
4 6 F 66024 Pte

**Dr. IGNACIO J. ROMEO**
CIRUGIA VIAS URINARIAS
Cirugía general. Diariamente desde 17 horas. Pedir turno República de Siria 325. Teléfono 292220.
7 3 F 49557 Pte

**Dr. ALBERTO PABLO CORICA**
ESPECIALIZADO EN EE. UU.
Enfermedades vías urinarias. Adultos y niños. Colón 532 - Turnos: Teléfonos 240835 y 252553.
29 1 F 29090 Pte

**Dr. JORGE L. FAVIER**
CIRUGIA - VIAS URINARIAS
IMPOTENCIA
Reservar turno - Rioja 934
9 11 Pte. A

## NUTRICION

**Dr. MINUCHIN**
Obesidad, Diabetes Delgadez, Gota, Arteriesclerosis, Aparato digestivo Turnos, Roca 20 Las Heras Tel 254402 Amigorena 80, Ciudad Tel 244777
3 12 F Pte

## ENDOCRINOLOGIA

**Dra SOFIA FRIDA SCHERBOVSKY**
Tiroides - Obesidad - Esterilidad - Diabetes - Crecimiento y desarrollo. Adolescencia. De 8 a 13 hs. Solicitar turno a los Teléfs. 257402 - 258616. José Federico Moreno 2760. Ciudad.
9 3 F 49954 31 3

## OBESIDAD

**Dr. MARIO R. LEVIN**
OBESIDAD
Director Centro Médico - Modelación Corporal Post Parto y Obesidad Gimnasia modeladora Masajes manuales y electrónicos. Baños a vapor individuales Parafina reductora Bronceado. Fisioterapia. Se atienden todas las Mutuales San Martín 1464, G. Cruz, T. 246897
31 8 F 87533 Pte

**Dr. ALBERTO SEVILLA**
Director de los Institutos Médicos de obesidad, asma y alergia de Mendoza, Córdoba y Buenos Aires. Obesidad y celulitis deformantes. Várices e hemorroides, tratamientos sin operación y sin dolor. Departamentos especializados: Asma, Alergia, Cardiología, Ginecología, Cirugía plástica y estética. Injertos de cabellos (Prof. Tomás Hughes y Edgardo Escobar). Avenida Colón 232 T. 290006 - 241440. Atendemos mutualizados. Horario de 7 a 12 y de 15 a 20 horas.
28 11 F 31160 Pte

## VARICES

**Dr. SPINETTA REGUERO**
Varices. Trat. no operatorio por electro fulguración. Cirugía Espec. España. Turnos: Junín 218, Barrio Bombal. Tel. 244111.

## PSIQUIATRAS

**CARLOS FIGUEROA**
Julio Roca 155, teléfono 214927. Sicoterapia - Electro hipnosis, hipnosis médica, obesidad, esterilidad sicopena.
7 3 C 546 4 4

**Dr. JULIO JOSE HERRERA**
EX PROFESOR TITULAR DE PSIQUIATRIA
Pedir turno. - Entre Ríos 226, Tel. 257256.
4 4 F 60870 Pte.

## ESPECIALISTAS EN CORAZON

**ROBERTO WINTER**
Médico Cardiologo. - Electrocardiogramas - Fonocardiogramas - Ergometria - Radioscopias. - Atiendo mutuales. - Rivadavia 430. Tel. 245423. Mendoza.
15 2 C 113 16 3

## CARDIOLOGIA

**CARDIOLOGIA de URGENCIA**
Atención permanente. Electrocardiogramas a domicilio. Teléfonos: 242417 y 249001.
11 3 C 523 11 4

## ESPECIALISTAS EN SEÑORAS

**C. E. A. M.**
CENTRO ESTUDIOS AFECCIONES MAMARIAS
Dres. R. Olivera - O. Soler - E. Gago - Masetto de Solchaga y Humberto Di Benedetto
Diagnóstico y tratamiento. Control de la mama sana. Catamarca 83. Dpto. 61. Turnos. Teléfono 242199.
8 a 12 y 16 a 20 horas.
15 3 C 453 29 3 A

## ESPECIALISTAS EN NIÑOS

**Dr. RICARDO D. PIERRO**
ESPECIALISTA EN PSIQUIATRIA Y PSICOLOGIA INFANTIL
9 de Julio 1160, 6º piso, Dpto. 2. Telefonos 231919 - 259247.
4 3 F 49082 31 3

## GARGANTA, NARIZ y OIDO

**Dr. LUIS E. MONETTI**
10-12 - 18-21 horas. 9 de Julio 1050. Teléf. 249323. Particular: teléfono 246661.
10 3 F 53157 Pte.

**Prof. LUCIANO RODRIGUEZ ECHANDIA**
Toda especialidad y dolores de cabeza. Catarros crónicos. Sinusitis. Trastornos de la voz. Diariamente. G. Cruz 506. Tel. 255301.
19 18 F 76272 Pte - A

## ASMA Y PULMON

**Dr. SALVADOR SHOCRON**
Especializado en EE. UU. Pulmón, Vías respiratorias. Rayos X. Jefe Servicio Hosp. Lencinas. Atiende Mutuales. Turnos Teléf. 244777. - Amigorena 80, 4º P. Dpto. C.

## CIRUGIA ESTETICA

**Dr. HUGO SALOMON**
Unicamente Cirugía estetica funcional de nariz. Clínica Godoy Cruz. Godoy Cruz 333. Teléfonos 215951 y 215952. Mutuales. Pte. F.D

**Dr. J. SANANES**
Jefe de servicio Sala I. Hospital Emilio Civit. Cirugía de nariz mamas, adiposidades, injertos, quemados. Pedir turno. P. B. Palacios 1260 (Ituzaingo). T. 257310-251391
7 3 F Pte. D

**Dr. ENRIQUE VELASCO**
Cirugía estética, plástica reparadora. Lunes, miércoles y viernes. De 17 a 20 horas. Rioja 1153. Tel. 244806.
11 3 F 53200 Pte. A

## OCULISTAS

**Dr. ZALDIVAR**
**Dra. MISTELI**
Nueva dirección: Av. Emilio Civit 685. Ciudad. Tels. 257000 - 257100
14 1 F Pte

**Dr. M. MARCHEVSKY**
OCULISTA
Consultas de 11 a 12.30 y de 16 a 20 hs. Rioja 1130. Tel. 247996.
25 9 F 94036 Pte

**CLINICA DE OJOS**
Atendida por 16 Medicos Oftalmologos y 6 Auxiliares Técnicos Universitarios
Consultorio externo de 8 a 21 hs. Guardias permanentes. Cirugía e Internación. Atención de particulares y Mutualidades. Av. España 888, Teléf. 248856
18 3 F 42513 Pte

**Dr. ALVAREZ NOQUE**
SOLICITAR TURNO
Enfermedades y cirugía de ojos. Mitre 896 - Tels.: 241805 - 241324 - 241443.
4 6 F Pte

## ESPECIALISTAS DE LA PIEL

**Dr. ALBERTO J. GRINBERG**
Enfermedades de la piel. Alergia dermatologica. Horario: lunes a viernes, 17 a 21 hs. Sarmiento 777 Mendoza.
15 7 F 75872 Pte

**ALBERTO TORRES CORTIJO**
Ex medico becario Univ. Madrid. Emilio Civit 43, 1er. Piso. Turnos de tarde al Tel. 253760.
21 11 F Pte

**Dr. RAUL FASCETO**
ENFERMEDADES DE LA PIEL - DEPILACION. Avda. España 866 - Telefono 244133.
13 3 C 477 15 3

## REUMATISMO

**Dr. MANUEL MENA**
Reumatólogo - Enfermedades de columna vertebral, brazos dolorido, ciática. Atiende de 15 a 20 hs. Buenos Aires 226. Lunes a sábados

**CENTRO REUMATOLOGIA**
Infanta M. de San Martín 56, 4º P. (detras Correo Central). - Turno tarde - Tel. 240917. - Mtuales.
14 11 F 41196 Pte

**Dr. JULIO F. SANCHEZ**
Doctor en medicina (Esp. en Europa). Reumatologia, ortopedia y traumatologia. Rivadavia 141. Tel. 291994.
2 11 F 23600 Pte.

**Dr. RICARDO BARCENILLA**
Rivadavia 578 - Planta Baja - Dpto. 5 - Ciudad. - Turnos 17 a 20.30 hs. - Teléfonos 292020 - 221910
28 2 F 48167 Pte.

## HUESOS

**Dr. ARAGONA**
Especializado en Italia, Francia, España. Clínica, cirugía, huesos articulaciones. Mutualidades. - Rivadavia 430, T. 246935, Par. 241775.
4 2 F 44016 Pte.

## ODONTOLOGIA

**VICTOR M. PICCIONE**
Doctor en odontología. Cirugía de boca y huesos de la cara. Martes y jueves, Sanatorio Policlínico de Cuyo. Tel. 243000. Part. 255547.
1 2 F Pte

**Dra. GRACIELA BRODSKY**
ATIENDE NIÑOS
Martes y jueves 16 a 20 horas. Espejo 65 - 1er. Piso "H"
PEDIR TURNO: TELEFONO 215439
3 3 C 736 29 3 A

## BIOQUIMICOS

LABORATORIO ANALISIS CLINICOS - ESPECIALIDADES
**Dra. MIRA PIENIEK**
**Dra. CRISTINA CAMPOY**
MUTUALES
RIOJA 1856 - TELEFONO 250237
5 3 C 033 4

## PARTERAS

**DELIA MASCARENO DE GOMEZ**
OBSTETRICA NACIONAL
Pedir turno: Pellegrini 945, Godoy Cruz - Telefono 292214.
2 3 C 939 960 1 4 D

**J. DELIA SANCHEZ GOMEZ**
OBSTETRICA NACIONAL
Atiende de 13 a 17 horas, menos sábado. Rivadavia 634. Tel. 241019
6 12 F Pte

**CELINA E. M. DE ARNEDO**
PARTERA NACIONAL
Catamarca 585, Ciudad. T. 242388
Pedir turno. 29 F 99490 Pte

**ANTONIA ARMENIA**
OBSTETRA
Videla Castillo 2249 - Ciudad. Telefono 216514.
18 2 C 672 19 3

**ESTHER C. DE SANANES**
Partera nacional. Diariamente de 10 a 20 hs. Solicitar turno. Pedro B. Palacios 1260 (Ituzaingó) entre Catamarca y Lavalle. Teléfs. 257319 y 251391
7 4 F Pte. D

**LIDIA M. de CUARTAS**
PARTERA
25 de Mayo 770, Mendoza. Teléfono 247223
11 10 F Pte.

**R. SARA GATANI**
Obstetra - Parto sico-profiláctico. Entre Ríos 73, 1º P. 15. De 11.30 a 12.30 y de 16 a 20.30 - Telefonos 214110 y 222353.
4 2 F 44078 Pte. A

## PEDICUROS

**CASA SCHOLL**
Pedicuros. Calzados. Plantillas. Medias y Vendas para Várices. Todo para el confort del pie. Pedir turno. Montevideo 27. Mendoza. Tel. 246200.
27 8 F Pte. - A

# AVISOS CLASIFICADOS

**Compra y Venta de Propiedades**

A BENTURINO ofrezca su propiedad. Quedara muy conforme. Colon 669 246927-227629. Martillero Lugones.
15 3 F 54051 15 3

A PROPIETARIOS que deseen vender su propiedad. Providivienda asegura venta rápida y ventajosa. Solicite tasación sin compromiso. Perú 1214. T. 216277, 255813, 258054.

A PROPIETARIO compramos casas, departamentos, lotes, fincas. Godoy & Pelaia. Máxima seriedad inmobiliaria. Gutierrez 585. T. 238543 - 251597.
13 2 F 44635 Pte.

A COMPRO al contado casa o lote. San Martín Sur 1107, G. Cruz. Teléfono 225842.
4 3 F 51476 30 3

A PROPIETARIO compro urgente hoy mismo, antisismica Ciudad, Dorrego, G. Cruz. Excelente contado. Total hasta $ 370.000.000, consulte sin compromiso Teléfono 244790.
13 3 F 53735 16 3

A METROS Hospital Español vendo casa mitxa, 180.000.000 msn. contado. Guarna. Olascoaga 389 Ciudad.
13 3 T 03254 15 3

A CASA antigua pleno centro Ciudad, vendo como terreno 217 m2., total contado $ 120.000.000. Moreno Vivienda. T. 225842.
15 3 F 51692 15 3

A ESTRENAR casa, 3 dormitorios, contado $ 1.450.000, saldo 5 años, recibo automotor, Rosario 318 (ex Florida) Villa Nueva.

A METROS Rodriguez Peña, con frente avenida Acceso Sur y Primitivo de la Reta, G. Cruz. Vendo 9.700 m2. terreno, con agua y luz. Inf. J. Cecco. Colon 617. Mza. 243330.
15 3 F 54045 15 3

A $ 1.000.000, T. $ 1.700.000, B. Trapiche, chalecito estrenar, 1 comedor, 2 dormitorios c/placares, cocina c/artefactos, patio. - Provivienda. Perú 1214.
15 3 C 581 15 3

A $ 2.500.000, T. $ 3.500.000, chalet californiano, calle Moron, ciudad. Superficie 500 metros, cubiertos 200, jardines, amplio 1-comedor, 3 dormitorios, 2 comedor, garaje, fondo. Provivienda. Perú 1214.
15 3 C 581 15 3

A $ 800.000, T. $ 1.300.000, casa esquina, Godoy Cruz, salón, 3 dormitorios, galeria cerrada, comedor, garaje patio. Provivienda. Perú 1214.
15 3 C 581 15 3

A $ 500.000, T. $ 900.000, departamento antisismico, 1 estado, 1 cuadra B. Ejercito de los Andes, Dorrego, comedor, living, comedor, 1 dormitorio c/placard, baño completo, lavanderia, patio, despensa, terraza. - Provivienda. Perú 1214.
15 3 C 581 15 3

A $ 1.500.000, T. $ 2.900.000, lindo chalet muy bestado, B. Luzuriaga: jardin, 4 dormitorios c/placares, 2 baños, amplio 1-comedor, c/comedor, garaje para 2 coches, patio c/churrasquera. Provivienda. Perú 1214.
15 3 C 581 15 3

A $ 1.000.000, T. $ 1.850.000, lindo chalecito, Dorrego: jardines, fondo c/frutales, 1-comedor, 2 amplios dormitorios c/placares, c/comedor c/artefactos, despensa, patio, terraza. Provivienda. Perú 1214.
15 3 C 581 15 3

A $ 1.400.000, T. $ 2.800.000, cerca B. Bombal, linda casa: amplio 1-comedor, 3 dormitorios, 2 baños, garaje, d/servicio, 2 patios. (Recibimos coche). Provivienda. Perú 1214.
15 3 C 581 15 3

ANTISISMICA 2 dormitorios, dependencias. Carril Godoy Cruz. Total 180.000.000. Anticipo 50 por ciento. José Federico Moreno 1575.
13 3 F 53797 15 3

ANTISISMICA 3 dormitorios, dos baños, dependencias, en Rodeo de la Cruz, sobre ruta asfaltada. Total 200.000.000. Contado 50 por ciento. José Federico Moreno 1575
13 3 F 53822 15 3

ATENCION: departamento 1 ambiente, segundo piso, Godoy Cruz, a 3 cuadras avenida San Martín. Contado $ 70.000.000, facilidades. Moreno Vivienda. T. 225842.
15 3 F 51693 15 3

ANTISISMICA 5ª sección, cerca Parque, 2 dormitorios, 2 baños, dependencias servicio. 400.000.000 Ancor Inmobiliaria, Rioja 1356. 259787.
15 3 C 529 15 3

ANTISISMICA Barrio Trapiche, estrenar, 3 dormitorios, cochera 2 coches, jardín, fondo. Contado $ 230.000.000, facilidades. - Moreno Vivienda. Tel. 225842.

ANTISISMICA, oportunidad, barrio Parque, 2 dormitorios, cochera, fondo. Contado 90.000.000 pesos, facilidades. Moreno Vivienda, T. 225842.
15 3 F 51695 15 3

COMPRO y vendo lotes, casas, departamentos, negocios. Benturino. Colon 669. 246927. Lugones.
15 3 F 54052 20 3

COMPRO centrico o cerca S. Martín (G. Cruz), departamento construyendose, salon negocio, oficinas y cocheras. Droguería Bermejo, S. Martín 1089, G. Cruz. Tel. 223172.
2 3 F 48676 21 3

COMPRO casa antigua, p/depósito o galpon y terreno cerca calles S. Martín o Belgrano (G. Cruz). Droguería Bermejo, S. Martín 1089, G. Cruz, T. 223172.
2 3 F 48677 21 3

CASA corte antiguo, cuarta sección, más 2 departamentos. Superficie 526 mts., Total 150 millones. Contado 80 por ciento, facilidades. José Federico Moreno 1575.
13 3 F 53819 15 3

CASA corte antiguo mixta, cuarta Sección. Total 220.000.000, anticipo 50 por ciento. José Federico Moreno 1575.
13 3 F 53804 15 3

COMPRAMOS: Urgentisimo, casas, departamentos, terrenos. Pereyra. Reconquista 170, G. Cruz, 222269
14 3 F 51643 15 3

COMPRO casita antisismica, uno o dos dormitorios, dependencias y garaje, 60 ó 70 m2. cubiertos, pavimento, radio ciudad o Godoy Cruz. Pago contado M. Labancs, Mart. Publico. - Cnel Plaza 763, Mendoza.
14 3 C 705 16 3

COMPRO lote, preferible Godoy Cruz o 6ta. Sección. Excelente contado. Tel. 257543.
14 3 C 784 15 3

COMPRAMOS casa vieja o terreno entre plazoleta Barraquero y Rivadavia. Superficie minima 500 m2., 2ª, 5ª, 6ª sección lotes 10x20. Prafase S.R.L. Propiedades. Rufino Ortega Nº 100. Tel. 245536.
15 3 F 54050 15 3

COMPRAMOS urgente casa modesta. Pagamos al contado. Cordoba 154, Ciudad. Tel. 254996.
15 3 F 54064 15 3

CASAS y departamentos plan banco. Diferencias contado y auto. Prafase S.R.L. Propiedades. Rufino Ortega 100.
15 3 F 54048 15 3

COMPRO antisismica de categoría, 4 dormitorios, habitacion servicio, cochera, fondo, Godoy Cruz, quinta, sexta. Contado $ 300.000.000, saldo convenir. - San Martín Sur 1107, Godoy Cruz. T. 225842.
15 3 F 51696 15 3

COMPRO casa adobe, buen estado, cerca vias FF. CC., ciudad, para escritorios - 292078.
15 3 C 817 19 3

DEPARTAMENTO frontal vendo dos dormitorios, contado y facilidades, Tucumán 234 Dep.
14 3 C 761 15 3

# Gran Oportunidad

Una finca en El Divisadero - Chapanay - San Martín, Mza. Superficie total 108 Has. Todo su perímetro alambrado con postes de algarrobo y 4 hilos.

10 HAS. DESMONTADO Y NIVELADO

2½ Has. de parral, con poste de hormigón tipo Cimalco, 2½ Has. de espaldero, con poste de algarrobo, 5 Has. de chacras, 1 pozo semisurgente, perforación de 10 pulgadas, con bomba de profundidad de 8 pulgadas, con motor eléctrico, tablero completo, rendimiento 260.000 litros por hora; 2.000 álamos de un año, 250 frutales de distinta variedad de 1 año, casa, galpón, corrales, chiqueros. Sin máquinas, ni herramientas, ni animales. Total $ 3.500.000. Con la mitad al contado, saldo a un año. - Tratar: Calle Las Heras 1176 - San José - Gllén. Mendoza.
12|3|F|53540|16|3

# RESERO S.A.

COMUNICA

*A su distinguida clientela que ha empezado la elaboración de uvas de la presente vendimia, atendiendo en sus oficinas en horario comercial:*

**SE ANTICIPA DINERO para COSECHA y ACARREO**

25 DE MAYO 43 - SAN RAFAEL
11|3|F|53320|17|3 A

**SANITARIOS** Toda la linea GRIFERIAS y MESADAS
**CLAVOS** PUNTA PARIS
**PRODUCTOS IGGAM** SALPICRETE
**CHAPAS Y CAÑOS** GALVANIZADOS
PRECIOS ESPECIALES A REVENDEDORES Y EMPRESAS CONSTRUCTORAS
**SOMECA s.a.** SOCIEDAD MENDOCINA DE CALES Y AFINES
URQUIZA 357 - MZA. TEL. 250158

**"Espasa Calpe"**
— NUEVO —
VENDO O PERMUTO POR VEHICULO
LINIERS 36 - T. E. 3117
GENERAL ALVEAR - MENDOZA
12|3|F|53477|17|3|A

**Chapas de Cobre**
VENDO de 2 mm. USADAS
— BUEN ESTADO —
9 DE JULIO 2063 - CIUDAD
15|3|C|718|15|3

**ORO**
Compramos Mejor Precio
A PARTICULARES Y COMERCIANTES
GALERIA TONSA - LOCAL A-1...
10|11|F|25526|Pte.

**GALPON** Necesitamos Alquilar
Galpón de 200 a 500 metros cuadrados, necesitamos alquilar en Guaymallén o Las Heras, apto para depósito de mercaderías. Llamar Lunes, de 9 a 13 hs. Tel. 243638
14|3|F|53978|15|3

**COMPRO CASA o LOTE**
Zona Godoy Cruz. Dispongo mayor parte contado. Acepto intermediario.
SAN MARTIN SUR 38
GODOY CRUZ - TEL. 220091
15|3|F|51638|15|3

ESTABLECIMIENTOS VITIVINICOLAS
**Carlos M. Hom y Hermanos S.A. y Condominio Carlos M. Hom y Hnos.**
Conforme al art. 107, ley 20.744, se emplaza al personal temporario 74/75 a presentarse día 15 de marzo, munido de documentos de identidad, en Ruta 7, Km. 1.062, El Pedregal, Maipú. La no presentación en tiempo fijado será considerada como renuncia a la relación laboral. UNICO AVISO.
15|3|C|735|15|3

**TERRENO**
Particular desea adquirir un terreno de 5.000 metros cuadrados, en el radio de Gran Mendoza. Se ofrece importante contado y se acepta intervención de comisionista. Llamar domingo o lunes al Teléfono 230030.
14|3|F|53980|15|3

SEA: —
**MECANICO DE MOTOS**
en dos meses sin salir de su casa. Solicitar informes por carta a Poste Restante Nº 10.273.609 o adquirir el curso en Repuestos Motos Luis Angel Santini. Matienzo y Costanera (P. Molina).
15|3|C|352|17|3

**NYLON-TEFLON** EN BARRAS Y PLANCHAS
**AYLES**
SAN MARTIN 419

**A ESTRENAR**
Departamento de excelentes terminaciones en pleno CENTRO, sobre Km. 0 prácticamente. 2 dormitorios c/placares, baño completo, amplio living comedor y cocina con todos sus implementos. CONTADO UNICAMENTE. Inf.: T. 258266. Sr. GIMENEZ o personalmente en Lavalle 168 - Mendoza.
13|3|F|53747|15|3

Librería
**GOMEZ AMAYA**
BUENOS AIRES 154
(casi esquina Rioja)
Compra y venta textos Primarios y Secundarios. Cambio 2x1
11|3|F|53418|20|3

**Hijos de Manuel García Oliver**
UNICO AVISO
En cumplimiento a las disposiciones del art. 107, ley 20.744/74, citan al personal temporario de cosecha de uva para que en las próximas 48 horas se presente munido de documento personal en calle Rodríguez s/n., Gustavo André, Lavalle, Mendoza. Caso contrario se considerará renuncia a la relación laboral.
15|3|C|748|15|3

**FINCA COMPRO**
HASTA 20 Km. DE CIUDAD - PREFERENTEMENTE
VIÑA O PARRAL - Tratar:
San Martín Sur 38 — Godoy Cruz
15|3|F|51664|15|3

**TRACTOR A ORUGA - FIAT A D.**
O SIMILAR - COMPRAMOS URGENTE
TELEFONO 245208 — DON BOSCO 275 — CIUDAD
15|3|F|53998|16|3

**ORO**
COMPRO 24 K., 22 K., 18 K., 12 K.
$ 1.400
9 DE JULIO 1455 - OF. 3
(Frente Arteta)
15|3|C|904|15|3

**VENDO CAJONES BIND**
A 50% DE SU VALOR
PUEYRREDON 1845 — BENEGAS — GODOY CRUZ
(Por San Martín Sur, 50 metros antes Bodega Calise)
15|3|F|54008|15|3

**RODOLFO SCHMIDT S.A.C.I.A.**
En cumplimiento al art. 107 de la ley 20.744/74, cita personal temporario cosecha uva dentro 48 horas, presentarse escritorio Ruta 188 y Avda. Circunvalación de General Alvear. La no presentación será considerada renuncia relación laboral. UNICO AVISO.
15|3|F|54003|15|3

**VASIJA**
vinaria dispongo 1.200.000 lts. Bodega para molienda y depósito 500.000 lts. Céntrico, en San Martín y Junín. Tel. 21375. San Martín. Horario: 13.30 a 16 y 21.30 a 24 h...
15|3|F|54129|15...


# AVISOS CLASIFICADOS

(Viene de la Pág. anterior)

## Compra y Venta de Propiedades

DEPARTAMENTO interno 2 dormitorios, sobre avenida San Martín. Total 40.000.000. Anticipo 50 por ciento. - José Federico Moreno 1575. 13|3|F|53801|15|3

DEPARTAMENTO, 1 y 2 dormitorios, living comedor y dependencias. Vendemos facilidades. Córdoba 154, Ciudad. 15|3|F|54060|15|3

DEPARTAMENTO amplio, 1 ambiente con cocina y baño, nuevo, centro. Vende J. Cecco. - Colón 617, Mza. 243330. 15|3|F|54046|15|3

DEPARTAMENTO compro 2 ó 3 dormitorios, céntrico, pago casi contado - 292078. 15|3|C|817|17|3

EN SAN JOSE, casa 2 dormitorios, comedor, garaje y dependencias. Vendemos facilidades. Córdoba 154, Ciudad. 15|3|F|54063|15|3

EN LAS HERAS, a metros de San Martín, casa 3 dormitorios, comedor, garaje y dependencias. Vendemos Facilidades. Córdoba 154, Ciudad. 15|3|F|54062|15|3

EN LAS HERAS vendo linda casa mixta, 3 dormitorios con negocio despensa, mercadito, metros plaza departamental. Acepto casa chica. Juan B. Justo 429 Teléf. 252611. 15|3|C|91|15|3

EN LAS HERAS, casa, 2 dormitorios, cocina, hall, baño instalado, galería. Contado $ 300.000. Saldo 2 años. Jujuy 123. Ciudad. 15|3|C|89g|15|3

EN LAS HERAS, departamento de material, 2 dormitorios, amplísima cocina comedor, baño, galería. Contado $ 200.000. Saldo $ 3.000 mensuales. Jujuy 123. Ciudad. 15|3|C|895|15|3

FINCA 24 hectáreas, 8 parral, casa, derecho agua. Casa incluida Cosecha, pozo. Total 300 millones, anticipo 130.000.000. José Federico Moreno 1575. 13|3|F|53813|15|3

FINCA en Las Catitas, 55 Has. con 18 de alfalfa, 6 de parral nuevo, 3 casas, derecho agua y pozo 6", tractor, etc. Total pesos 5.000.000. Vende J. Cecco. - Colón 617, Mza. 243330. 15|3|F|54042|15|3

FINCA en La Dormida, 22 Has., 12 niveladas con 5 de alfalfa, pozo 8", casa material, tractor, etc. Oportunidad. Total 1.150.000 pesos. Vende J. Cecco. Colón 617, Mza. 243330. 15|3|F|54043|15|3

FINCA soberbia Carrizal, vendo 79 Has. chacra, pozo electrificado, represa, tractor, casa patronal y encargado, amplio galpón, implementos. Acepto permutas. Juan B. Justo 429. T. 252611. 15|3|C|891|15|3

FINCA Tres de Mayo, vendo 15 hectáreas niveladas, pozo 8", casa encargado, vendo, permuto, automotor, propiedad. Juan B. Justo 429. T. 252611. 15|3|C|891|15|3

GALPON: Godoy Cruz, 210 m2. cubiertos, entrepiso, escritorio, baños, etc. Venta o permuta finca. Págase diferencia - 292078. Cicchitti. 15|3|C|817|15|3

LOTES 5ª sección, 1.000 m2.; 380 millones, otro esquina 120 millones. Propietario 293099. 14|3|C|760|20|3

LOTE 176 m2. en Ciudad, m. Costanera. Vendemos facilidades. - Córdoba 154, Ciudad. 15|3|F|54061|15|3

LOTES y terrenos en mejor zona Dorrego, con todos los servicios. Prafase S.R.L. Propiedades. Rufino Ortega 100. 15|3|F|54049|15|3

LOTE 1/2 cuadra San Martín sobre 25 de Mayo, G. Cruz. 12x60. Vende J. Cecco. Colón 617. Mza. 243330. 15|3|F|54044|15|3

LOTE Barrio Santa Ana, planos, pieza y baño. Andes. Dorrego 123. 242917. 15|3|C|776|15|3

LOTE compro lugar sin pretensiones p.contado. Teléf. 242917. 15|3|C|776|19|3

LOTE con casita, centro Villa Hipódromo, oportunidad. Total $ 55.000.000, contado 30.000.000 Moreno Vivienda. T. 225842. 15|3|F|51694|15|3

LOTE 11,50x35 c/casa vieja. Paso de los Andes. T. $ 2.500.000, facilidades, 3 cuadras portones parque. Provivienda. Perú 1214. 15|3|C|581|15|3

LOTE cerca Terminal ómnibus, 200 m2. Total $ 45.000.000. No lo pierda - 292078. Cicchitti. 15|3|C|817|15|3

LOTE Villa Trapiche, 1er. loteo, ... m2. Inmejorable lugar. No pierda ... 292078. Cicchitti.

LOTE Barrio Santa Ana compro p.contado. Teléfono 242917. 15|3|C|776|15|3

PERMUTO departamento, Barrio San Antonio por casa tres dormitorios. - 214316. 15|3|C|936|15|3

PARTICULAR hoy compra casa: living comedor amplio, dos dormitorios, dependencias servicio, patio, garaje. Total: 3.800.000; contado 2.000.000, resto corto plazo. Centro Bombal, Cívico, 5ª sección, antisísmica. 258356. 15|3|C|948|16|3

SE VENDE departamento interno sin intermediario. Misiones 464, Las Heras. 13|3|C|616|15|3

TERRENO sobre Acceso Este, 1.016 m2., 17,80 frente, vendo. Ancor Inmobiliaria. Rioja 1356. 259797. 15|3|C|529|15|3

TERRENO importante, pegado a "Bodega del 900", sobre calle Urquiza, 15.000 m2. Facilidades. Prafase S.R.L. Propiedades. Rufino Ortega 100. 15|3|F|54048|15|3

VENDO contado, permuto productos, zona, lotes Villa Graciela, Rodeo de la Cruz. Dirigirse: Vidal Weller. Rioja 560. Concordia (Entre Ríos). 15|3|C|513|514|17|3|D

$ 7.500.000 y facilidades, lote 2 piezas modestas, agua y luz, micro 6 Dorrego. San Martín 1618 y Saavedra, Las Heras. 15|3|C|754|16|3

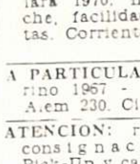

## Compra y Venta de Negocios en General

APURADISIMO vendo tienda, residencia, café bar, confitería, quiosco. Lamadrid 336. Ciudad. 243820. 15|3|C|950|15|3

CARNICERIA, despensa, Dorrego, maquinarias completas, mercaderías, clientela gran regularidad. Compruébelo. Total 36.000.000. Urquiza 127. Oficina 12. 15|3|C|911|912|15|3|D

COMPRAMOS urgente negocios por numerosos pedidos. Córdoba 154. Ciudad. Tel. 254996. 15|3|F|54067|19|3

DESPENSA: excelente clientela, con maquinarias y mercaderías, vivienda en alquiler. En venta. - Belgrano esquina Luzuriaga, - Ciudad. 15|3|C|727|16|3

DESPENSA esquina, gran ubicación y clientela, maquinarias, mercaderías, vivienda poco alquiler. Total 64.000.000. Urquiza 127. Oficina 12. 15|3|C|911|15|3

DESPENSA, excelente ubicación, con maquinarias, mercaderías, vivienda en alquiler. Vendemos, facilidades. Córdoba 154. Ciudad. 15|3|F|54065|15|3

FARMACIA vendo s/personal s/pasivo, contado y facilidades. Tratar: lunes en adelante. Tucumán 427, Mza. 14|3|C|688|15|3

MERCADO, instalaciones, mercaderías, avenida San Martín. Total 60.000.000. Anticipo 50%. José Federico Moreno 1575. 13|3|F|53810|15|3

MERCADITO en San José, con maquinarias completas. Vendemos. Córdoba 154. Ciudad. 15|3|F|54066|15|3

POR no poder atender vendo Mercadito, muy buena ubicación. Tratar en Rioja 204, ciudad. 15|3|C|605|15|3

ROTISERIA, fiambrería, en ciudad, buenas ventas. Total pesos 150.000.000. Anticipo 50%. Facilidades. José Federico Moreno 1575. 13|3|F|53816|15|3

ROTISERIA, fiambrería, mercaderías, ciudad. Total 40.000.000. Anticipo 50%. José Federico Moreno 1575. 13|3|F|53807|15|3

TALLER metalúrgico, muy bien ubicado, vende propietario. Dirigirse Poste Restante E. C. (22) Diario LOS ANDES. 15|3|F|54074|15|3

VENDO peluquería caballero, calle Pedro Molina, Guaymallén. Barrio Don Bosco, Manzana P. Casa 4. 14|3|C|392|15|3

VILLA NUEVA: Vendo instalaciones Pizzería con amplio salón y vivienda en alquiler. Todo $ 130.000. Urquiza 127. Oficina 12. 15|3|C|911|912|15|3|D

## Compra y Venta de Muebles

A. BENTURINO Tel. 244335-248730 ofrezca muebles, antigüedades, artículos en general. Colón 669. 3|3|Pte

A SELLA. Tel. 247447 - Martillero. Tiburcio Benegas 776, ofrezca muebles, artículos hogar, máquinas usadas; dinero en el acto. 11|2|F|6971|Pte

A. AMITRANO - Martillero. Teléfono 247711. Arístides Villanueva 332, ofrezca muebles, antigüedades, maquinarias, artículos generales. Pagamos mejor. Anti...

## Compra y Venta de Automotores y Cubiertas

ANDES AUTOMOTORES
ROBERTO WANSZTEIN
O'BRIEN ESQUINA ALBERDI
SAN JOSE

| | |
|---|---|
| Cupé Doddge RT | 75 |
| Iava 1300 TV | 74 |
| Cupé Torino | 70 |
| Fiat 1600 | 70 |
| Fiat 600 | 70 |
| Renault 4 | 68 |
| Renault 4-L | 64 |
| Equipo Ford S 600 | 66 |

VENDE - PERMUTA FINANCIA
15|3|F|54015|15|3

A RADIADORES Vigil, reparaciones, ventas. Consulte precios. Saavedra 996, S. José T. 258651. 2|3|C|235|3|4

A COMPRO automóviles 60 en adelante. Pago contado total. - Jorge A. Calle 487, Ciudad. 15|3|C|754|15|3

A RECIBO en consignación automotores 60 en adelante. Anticipo dinero. Jorge A. Calle 487, Ciudad. 15|3|C|754|15|3

A FORD F-100 67, impecable vendo o permuto. Avellaneda y Godoy Cruz. Villa Nueva. 15|3|C|920|15|3

A BUEN precio, dueño vende Polara 1970, mendocino, un chiche, facilidades. Acepto permutas. Corrientes 29. Cdad. 15|3|C|900|15|3

A PARTICULAR compro cupé Torino 1967 - 1968, pago contado. Alem 230. Ciudad. 15|3|C|937|15|3

ATENCION: recibimos autos en consignación para la venta; Pick-Up y camiones. Pecas Automotores. Buenos Aires 344. 11|3|F|53350|31|3

ALTO: compro automóvil, contado inmediato efectivo, buena tasación. Corrientes 29. Ciudad. 15|3|C|900|17|3

APROVECHE: Peugeot 404-63, pesos 260.000. Pereyra. Reconquista 170. G. Cruz. 222269. 15|3|C|946|16|3

AUTOMOTORES Juncal vende: R. E. de San Martín 1755, Alameda. Fiat 125 equipado 1974; Fiat multicarga 1600, 1972 y 1967; Ami 8, 1973; Peugeot 504 1970, motor r. ajustado. Fiat 1500, 1968, furgón Citroen 3 CV 1971 c/nuevo; Rastrojero motor r.ajustado 1968; Renault Gordini 1969, Borgward Isabella 1961. Ventas permutas, facilidades R. E. de San Martín 1755. Alameda. 15|3|C|940|15|3

AUTO Citroen 1964, Chevrolet 1947 vendo Lamadrid 336. Cdad. 243820 15|3|C|950|15|3

COMPRO unidades usadas modelo 62 en adelante. Buenos Aires Nº 344. Mza. 11|3|F|53375|31|3

CAMIONETA Dodge 1962, motor cero kilómetro $ 140.000 y facilidades, permutas. Perú 2950. 15|3|C|754|17|3

CAMIONETA Chevrolet 1966 67, 68, impecables $ 210.000 y facilidades, permutas. Perú 2950. 15|3|C|754|17|3

CAMION De Soto 1957, excelente estado, vendo o permuto por camioneta naftera. Tratar: lunes a viernes. Patricias Mendocinas 1383. San José, Guaymallén. Teléfono 262493. 13|3|C|437|15|3

CAMION Dodge D.P. 600, frenos a aire, motor cero kilómetro, garantido, con carrocería $ 600.000 y facilidades, permutas. - Perú 2950, Ciudad. 15|3|C|750|17|3

CAMIONETA Ford 1968, doble cabina, única mano de fábrica, impecable $ 200.000 y facilidades, permutas. Perú 2950, Ciudad. 15|3|C|754|17|3

CAMIONES diesel volcadores vendemos, permutamos: Dodge 75, 1969, 1962 - Chevrolet 1970; Ford 1965, 1962, 1957, 1956; Bedford 1966, 1961, 1957 - Ruteros: Dodge 1970; OM 1962, Scania Man 1957 - Nafteros: Chevrolet 1957 Ford 1956; Dodge 1960. "Miguel Angel Riccieri" - S. Luis 540. 9|3|C|060|15|3

CUPE Fiat 800 1969, blanca, única por su estado $ 150.000 y facilidades, permutas. Perú 2950, Ciudad. 15|3|C|754|17|3

COMPRO coche 62 al 68, pago contado. Julián Barraquero 211. - Ciudad. 15|3|C|825|15|3

CUPE Chevy 1973 negra, único dueño, 40.000 kilómetros reales, preciosa. $ 400.000 y facilidades. Permutas. Perú 2950, Ciudad. 15|3|C|754|17|3

CUPE GTX 1971 roja, única por su estado, $ 300.000 y facilidades, permutas. Perú 2950, Ciudad. 15|3|C|754|17|3

CUPE Torino 1972, impecable, llantas deportivas, $ 380.000 y facilidades, permutas. Perú 2950, Ciudad. 15|3|C|754|17|3

CAMION Chevrolet 57 alta, baja, volquete, falta motor. Vendo total $ 120.000. Pedernera 527. San José. 15|3|818|819|15|3|D

COMPRO R-12, contado, soy interesado. San Martín 1190, Las Heras, Tel. 214051. 15|3|C|845|15|3

CUPE Chevrolet Impala 1967, aire acondicionado, d. hidráulica, motor como nuevo, única. Vendo, permuto, facilidades. R. E. de San Martín 1755, Alameda. 15|3|C|940|15|3

CITROEN mendocino impecable, total contado $ 170.000,00, particular, vende. Olascoaga 389. Ciudad. 15|3|C|925|17|3

CHEVROLET Super 1966, gris, motor cero kilómetro, garantido, $ 150.000 y facilidades, permutas. Perú 2950, Ciudad. 15|3|C|754|17|3

CHEVROLET 1951 azul, impecable $ 70.000 y facilidades. Perú 2950, Ciudad. 15|3|C|754|17|3

CHEVROLET Special 1973 verde, impecable, único dueño, pesos 250.000 y facilidades, permutas. Perú 2950, Ciudad. 15|3|C|754|17|3

DODGE Polara Diesel, con motor Hércules, 4 cilindros, 4.000 kms. de reparado, consumo 8 litros. $ 900.000. Acepto camioneta Ford, Chevrolet, Rastrojero mod. 70/71. Horario de comercio. Rioja 860. Mendoza. 14|3|F|53989|15|3

DODGE Polara 1970, 1er. dueño, vende, permuta. Belgrano 236. Ciudad. 15|3|C|922|15|3

DODGE Coronado blanco, impecable, $ 200.000 y facilidades. - Permutas. Perú 2950, Ciudad. 15|3|C|754|17|3

FORD Ranchero 1973 vendo como nuevo. Taller metalúrgico Dobrosky Hijo. Carril Nacional s.n. Rodeo del Medio. 15|3|C|822|15|3

GORDINI 1969, bordó, motor cero kilómetro, garantido $ 140.000 y facilidades. Permutas. Perú 2950. 15|3|C|754|17|3

MOTOR Perkins 6, desarmado, vendo. Total $ 20.000. Pedernera 527. - San José. 15|3|C|818|819|15|3|D

OPORTUNIDAD Fiat 1500 1964, $ 240.000 total, únicamente contado. Perú 2950, Ciudad. 15|3|C|754|17|3

PICK UP Peugeot 404 1975. Flamante. Vendo contado o permuto. España 808, 6º Piso, Mendoza. 14|3|F|53976|15|3

PEUGEOT 404 65-67 impecables, preciosos $ 198.000 y facilidades, permutas. Perú 2950. 15|3|C|754|17|3

PEUGEOT 403 1962, blanco, motor cero kilómetro $ 140.000 y facilidades, permutas. Perú 2950, Ciudad. 15|3|C|754|17|3

RASTROJERO 1966, impecable, $ 280.000 y facilidades, permutas. Perú 2950, Ciudad. 15|3|C|754|17|3

RENAULT 1964 - 65 - 61, impecable estado $ 70.000 y facilidades, permutas. Perú 2950, Ciudad. 15|3|C|754|17|3

RURAL Falcon 1968, impecable, $ 200.000 y facilidades, permutas. Perú 2950, Ciudad. 15|3|C|754|17|3

VENDO Renault Dhauphine. Ricardo Gutiérrez 94. Las Heras, altura San Martín 3.000. 13|3|C|616|15|3

VENDO equipo Fiat 682 con acoplado 3 ejes. Motor recién reparado. Recibo permutas. Tel. 249571. Remedios Escalada 796, Dorrego, Gllén. 14|3|C|608|15|3

VENDO camión M. Benz L312 con motor 1112. Alta y baja. Teléf. 249571. R. Escalada 796, Dorrego, Gllén. 14|3|C|608|15|3

VENDO o permuto por menor, Renault 12 Break m.75. Teléfono 262845. 15|3|C|906|909|15|3|D

VENDO Dodge 1500 - 1972, impecable. José F. Moreno 1545. - Cdad. 15|3|C|820|15|3

VENDO Fiat 600 - 1971 impecable. José F. Moreno 1545. Cdad. 15|3|C|826|15|3

VENDO o permuto Gilera 300 por Jeep Willys, diferencia a convenir. Victoria 1518, Villa Nueva, Gllén., Mza. 15|3|C|737|16|3

VALIANT IV 1966, verde, impecable $ 160.000 y facilidades, permutas. Perú 2950, Ciudad. 15|3|C|754|17|3

(2) MOTO Puma y Siambretta 125 cc. de lujo, flamantes. Particular vende, facilidades. Belgrano 236. Ciudad. 15|3|C|922|15|3

4-L 1965, blanca, motor rectificado garantido, preciosa. $ 100.000 y facilidades, permutas. Perú 2950. Ciudad. 15|3|C|754|17|3

## VENTAS VARIAS

A VENDO circular escuadradora con mendril aplicar. Jujuy 331 Mendoza. 14|3|C|709|15|4

A PRECIOS increíbles, estanterías Morwin, mostradores, vitrinas. Amplias facilidades) Alto S.R.L. San Martín 520, G. Cruz. Teléfono 220308. Mendoza. Agencia Luján: Balcarce Nº 188. 19|9|F|92563|Pte.

A TRAJE, vestidos, pantalones, colchones. San Lorenzo 1797. Bº Sarmiento. Guaymallén. 13|3|C|476|19|3

A - TACHOS de cosecha $ 800. - Bandera de los Andes 2119. 5|3|C|969|3|4

AFGANO negro, padres importados EE. UU. Chile, óptimo para concurso. Ituzaingó 2272. Cdad. 15|3|C|939|15|3

BALANZAS, heladeras, estanterías metálicas, vitrinas, mostradores, exhibidores, nuevos, usados. Créditos. San Martín 2614. Teléfono 251749. 3|2|F|14633|Pte.|D.

BIANCHI legítima, balanzas, hornos, lavadora de sifones, etc., directo fábrica. Teléfono 243280. 7|3|F|49701|31|3

COLCHONES poliester 1.90 x 1.30 con fundas y cierre 6.200 "Mueblería "Tiqui-Taca", Saavedra 390, San José. 14|3|F|15617|15|3

COMBINADA, 6 operaciones, para carpintería. Perito Moreno 190, Godoy Cruz. 15|3|F|51657|15|3

CAÑOS de acero nuevos, vendo de 8" biselados. Taller metalúrgico Dobrosky e hijo Carril Nacional s.n. Rodeo del Medio. 15|3|C|822|15|3

ESTANTERIAS metálicas modulares, exhibidores. Financiación Fábrica, 9 de Julio 1733. Teléfono 216535. 2|1|F|20036|Pte

GRABADOR Grundig alemán dual impecable vendo. San Luis 174. 15|3|C|547|15|3

HORMIGONERAS, varias medidas con financiación. - Güemes y Pellegrini - San José. 6|3|C|940|15|3

LADRILLONES de primera $ 4,00 con derecho rechazo. T. 257080. 14|3|C|811|16|3

LIQUIDO roperos, camas, escritorios, combinado, artículos hogar usados. Corrientes 452, ciudad. 12|3|C|796|16|3

MUEBLES de cocina de lujo; mesadas todo tipo; piletas; cocinas, lavarropas. Compare precios. Facilidades. - Alberdi 143. Mendoza. Tel. 257317. 16|2|C|410|19|3

MAQUINAS escribir $ 930 mensuales; calcular $ 340 Garantidas. Tel 215964. Armando. 9|3|C|857|15|3

MAQUINAS coser - bordar Severbón, Lander, National, Rotary, vendo. Clark 262. 13|3|C|411|15|3

MAQUINA de escribir Lexikon 80, 120 espacios. Contado y facilidades. Benavente 846, Manzana "S", casa 24. Barrio Decavial. Godoy Cruz. T. 258974 (de 8 a 12 hs.). 15|3|C|853|16|3

MUEBERIA "Tiqui-Taca", extraordinario surtido permanentes en colchones, Saavedra 390, San José. 14|13|F|15619|17|3|D

NOVIAS torta de casamiento, cumpleaños, bocaditos copetín, su consulta nos agrada. Olascoaga 33 ciudad. 14|3|C|795|20|3

TORNO 1,50 mts., vendo o permuto. Olascoaga 1759. Ciudad. 11|3|C|361|15|3

TORNO Beatrice 1500 mm. J. Fco. Moreno 3129. 15|3|C|824|16|3

TANQUE combustible 2.500 lts. de chapa gruesa, vendo. González 908, Rodeo de la Cruz, Gllén. 15|3|C|354|15|3

TUBOS de caldera vendo de 3 pulgadas; 300 m. aproxim. usados. González 908, Rodeo de la Cruz, Guaymallén. 15|3|C|354|15|3

UN EQUIPO de inyección combustible liviano completo funcionando para caldera u horno, vendo. González 908, Rodeo de la Cruz, Gllén. 15|3|C|354|15|3

VENDO heladeras vitrina, rotisera balanzas, picadoras, registradora, oferta. Chacabuco 601. 12|3|C|828|18|3

VENDO escopeta "Carlos Grazzi" 2 caños, calibre 16-70. Contado únicamente $ 35.000. Tratar: Don Bosco 163, Dpto. 1, Teléfono 290199. 14|3|F|53991|15|3

VENDO autoclave puertas rebatibles, horizontal completa en buen estado. González 908, Rodeo de la Cruz, Gllén. 15|3|C|354|15|3

VENDO 2 inyectores quemadores con ventilador, bombas y picos para combustible liviano. González 908, Rodeo de la Cruz, Gllén. 15|3|C|354|15|3


**simples económicos súper eficaces AVISOS CLASIFICADOS LOS ANDES EL ANDINO 100X100 MAS VENDEDORES**

...y con TARIFA COMBINADA más lectores con menor costo!

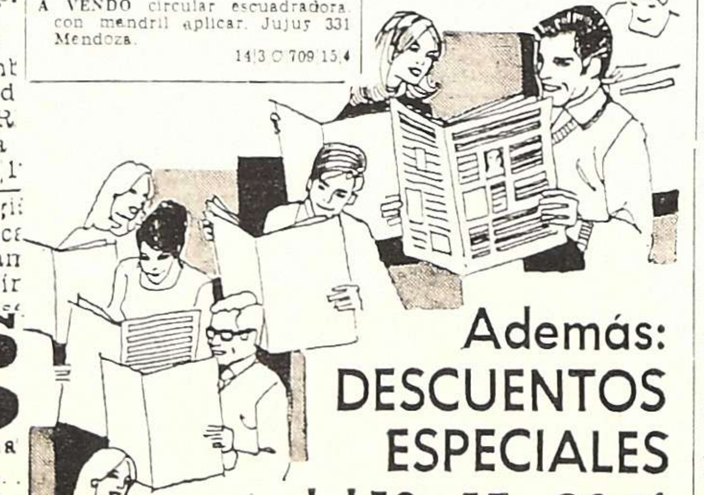

Además: DESCUENTOS ESPECIALES del 10 - 15 - 20 % Por PUBLICACIONES CONSECUTIVAS (por caja)

Consúltenos!

## Compras Varias

"A-A". AMITRANO - Martillero, Tel. 247711. Arístides Villanueva Nº 332, ofrezca muebles, antigüedades, maquinarias, artículos generales. Pagamos mejor. Anticipamos dinero. 9|6|F|12224|Pte

A - BENTURINO - Martillero. Teléfono 248730 y 244335. Av. Colón 669. Ofrezca muebles, antigüedades, artículos de hogar. Anticipo dinero. 2|1|P|7823|Pte

A. SELLA, Martilleros Tel 247447 Tiburcio Benegas 776, ofrezca muebles, artículos hogar, máquinas usadas. - Dinero en el acto. 11|2|F|36991|P...

A TRAJES, saco, pulover, camisa, pantalones, zapatos, colchones, bicicleta, teléfono 262324. Guajardo. 15|3|C|890|19|3

COMPRO chatarra, metales, vehículos para desarmar, lavarropas, televisores. T. 261743. 8|3|C|640|641|17|3|D

COMPRO televisor tocadisco grabador. Colón 357. Tel. 243006. 13|3|C|401|15|3

¿NECESITA dinero? compro ropa usada. Retiro domicilio, jueves. Tel. 216416. 15|3|F|54058|15|3

## Combinados, Cambiadores y Televisores

CAMBIE el tubo de su televisor y páguelo a crédito. Garibaldi 374. Tel. 248066. 10|8|F|81631|Pte.

SERVICE TV y combinados Doverman. Ameghino 126. Ciudad. Teléf. 253993. 26|2|C|119|15|3

## Ocupaciones Varias Pedidas

A NECESITO muebleros oficiales, medio oficiales y aprendices, adelantados. Jujuy 331. Mza. 14|3|C|709|15|3

A VENDEDORAS para línea de cosméticos necesito. Tel. 225936. 15|3|F|54128|15|3

AYUDANTES p/excavación, se necesita. Presentarse en Belgrano 935, Ciudad, de 8 a 12 hs., y 16 a 20.30 hs. 14|3|C|528|15|3

ATENCION: vendedores/ras (no extranjeros) necesita editorial. Mayores de 21 años y estudios secundarios completos. Presentarse de 16 a 20 horas en Espejo 668. Ciudad. 15|3|C|426|15|3

AYUDANTE de cocina práctico, Bar y Restaurant "La Terminal" Alem 483. Mza. 15|3|C|927|928|15|3|D

CORTADOR de carne necesito. Dr. Moreno y Pellegrini. Las Heras. 15|3|C|892|15|3

CAPACITESE para ingresar a taller metalúrgico, industrial, independizarse. Cursos prácticos. Máquinas y herramientas, soldadura, tornería. Fundación E.A. Juan G. Godoy 969 (altura calle Dorrego al 500), Guaymallén. 13|3|C|394|1...

CAMIONES para 7.000 quintales necesito camino hormigonado sin demora. Rufino Ortega 291. T. 245416 y 261817. 14|3|C|737|1...

CONTRATISTAS: viñas, parrales, tiempo, dónde trabajó, cantidad familia, proporcionar referencias amplias. P. Restante. Establecimiento vitivinícola. (16). Diario LOS ANDES. 15|3|C|956|1...

CHAPISTA y pintor, doy taller porcentaje. Sr. Ferreyra. Santiago del Estero 560, ciudad. 14|3|C|520|1...

IMPORTANTE empresa necesita técnico electromecánico c/referencias. Poste Restante Diario LOS ANDES (JI). 07. 14|3|C|599|1...

MECANICO automotores se ofrece para trabajar en taller mantención de industria. Rioja 1526, Sergio Hernández. 14|3|C|723|1...

NECESITO operarios para máquinas atraque, cintureras y amtralladoras de 3 agujas. Los Paraísos 1408. San José, Guaymallén. - Teléfono 261880. 13|3|T.|03224|1...

OBREROS prácticos bodega necesitamos, especialmente elaboración, molienda, prensas, etc. Bodega Sottano. Victoria y Godoy Cruz. Villa Nueva. 15|3|C|956|1...

SRTA. Perito Mercantil c/o sin experiencia. Carta manuscrita detallando estudios, fecha nacimiento. Pretensiones a R. L. (18), Poste Restante Diario LOS ANDES. 14|3|C|528|1...

SECRETARIA para estudio jurídico, conocimientos dactilografía. Tratar Patricias Mendocinas 762, de 17 a 21 hs. 15|3|C|530|1...

## OFRECIDAS

CLOACAS, inodoros, piletas de cocina, desagües, destape inmediato. Teléfono 293310. 12|3|C|647|1...

OFRECESE joven para escritorio dactilógrafo. Teléfono 226761. 14|3|C|424|1...

## Ofrecidos Varios

EMPRESA GODOY CRUZ
DESTAPAR CLOACAS
Teléfono 244064
Atiendo Luján, Maipú, Chacras de Coria. Destapo cañerías de agua caliente con equipos modernos. - Plomería, limpieza de calefones y cocinas. 15|3|C|767|15|3

"EMPRESA CIPOLLETTI"
DESTAPAR CLOACAS
Teléfono 256968
A destapar cloacas, desagües, plomería, gas, instalaciones de calefones, destape instantáneo con equipo moderno de cañería de agua caliente. 15|3|C|963|17|3

"ENRRI SERVICE"
DESTAPE DE CLOACAS
DE URGENCIA
Teléfono 230680
Plomería, sopleteo de cañerías de agua caliente con equipos modernos. Limpieza de calefones. 15|3|C|767|15|3

A DESTAPAR cloacas, desagües calefones gas, plomería. "Trabajos garantidos" Tel. 250617 3|10|F|39365|Pte.

A DESAGOTE pozos y cámaras sépticas. Destape cloacas. La Moderna. Teléfono 243865. 4|3|C|682|1|4

A DESTAPAR cloacas, cañerías, calefones, plomería. Tel. 242948. J. B. Justo 564. G. Cruz. 9|3|C|08|15|3

A DESAGOTE pozos, cámaras sépticas destape cañerías "La Higiénica". - Brandsen 1344 - Dorrego. Teléfono 291126. 14|3|C|687|15|4

A PLOMERO, gasista, calefones, cañerías. Precios razonables. Atención inmediata. - T. 246434. 15|3|C|896|17|3

A BUEN PLOMERO, gasista, económico. Visitas gratis. Cañerías, calefones, destapes. Teléfono 216085. 15|3|C|902|19|3

A ELECTRICISTA, reparaciones, instalaciones generales. Service garantido. - Tel. 220182. 15|3|C|907|16|3

(Más avisos en la Pág. siguiente)

# GRAN OPORTUNIDAD

Una casa antisísmica, corte español. Sup. total de terreno 211 mts.2. Sup. total edificado 270,87 mts.2. Compuesta de 1 living comedor, 1 cocina comedor, 1 comedor, 4 dormitorios, 3 baños completos, 1 escritorio, 1 sala de lectura, 3 balcones, 1 terraza, lavandería, patio, garaje y cochera. Total $ 3.500.000. Con la mitad al contado, saldo a un año. En San José. Tratar: Calle Las Heras 1176 - San José - Guaymallén - Mendoza

12 3 F 53535 16 3

# TACHOS

DE COSECHA
$ 800 c/u.
Bandera de los Andes 2119
5 3 C 969 24 3

COSTANERA esq. MORON TEL. 46677 MZA.
**máchena**
MAQUINAS HERRAMIENTAS E IMPLEMENTOS PARA ENGRASE

# american motor

REPUESTOS Y ACCESORIOS PARA

- MERCEDES BENZ
- RASTROJERO
- SIAM DI TELLA

IMPORTADOS - LEGITIMOS - NACIONALES

ADOLFO CALLE 86 - Tel. 240760 - DORREGO - GLLEN.

Bodega y Viñedos
## "PASCUAL BARDARO" S.A.
COSECHA 1976

Dando cumplimiento al art. 107, ley 20.744/74 (Contrato de Trabajo), cita al personal temporario de cosecha de uvas a presentarse dentro de las 48 horas siguientes en sus oficinas ubicadas en Laprida 132, Colonia Alvear Oeste, munido de documentos de identidad. Caso contrario, la no presentación en término será considerada renuncia espontánea a la relación laboral.

UNICO AVISO
15 3 F 54007 15 3

# CALIDAD EN ACCESORIOS

VOLANTES DEPORTIVOS
FAROS
OPTICAS
LAMPARAS IODOS
PARAGOLPES
DEFENSAS
CONSOLAS
FUNDAS TOALLA PLUSH Y BOUCLE

MIGUEL FRUSTAGLIA
CALIDAD EN ACCESORIOS
Av. SAN JUAN 560 - T. 246840
Av. SAN JUAN 564 - T. 248202
JOSE V. ZAPATA 125 - S. JOSE - GLLEN.
T. 248570 - 291022

## $ 15.000 (LEY)

Retiro mensual a inversor/a con aporte de $ 10.000. Garantizo inversión y utilidad. - POSTE RESTANTE M. O. (18). DIARIO "LOS ANDES".
15 3 C 828 15 3

## FINCA

Buena, compro zona Este, urgente, buen contado. - Inf.: J. Cecco. Colón 617. Mendoza. Tels.: 243330-290111.
15 3 F 54014 15 3

VICCHI FERNANDEZ — VELIZ s/n. ALTO SALVADOR
ALBERTO MARTINEZ PUIG — FLORIDA s/n. CHAPANAY
Departamento San Martín. Conforme artículo 107, ley 20.744, citan personal temporario cosecha uvas dentro 48 hs. No presentación será considerada renuncia relación laboral.
15 3 C 631 15 3

## Bgas. y Vdos. RUBINO Hnos. S.A.

COMPRA UVAS

Tintas y mezclas. Elabora para terceros en las condiciones de Ley.

BONFATI Y SOLARI - R. de la Cruz - Gllén. - Mza.
14 3 C 573 15 3

## ORO

Joyería BASSO
PAGO $ 140.000 Gr. Of.
RESCATO POLIZAS
SAN JUAN 1359
9 3 C 954 15 3

## CUERO

Chaquetas, gabanes, tapados de napa, gamuza, gamulanes para ambos sexos. Boulogne Sur Mer 1677. Inclus. sábado todo el día. TELEFONO 230377
5 3 C 621 29 3

## MERCEDES BENZ REPUESTOS LEGITIMOS

Discos Embrague "Telescop" - Carcaza de Caja y Cubrevolante - Guardabarros - Parrillas - Engranajes Caja - Tanque Gasoil - Campanas y Mazas - Barras y Extremos.

CAMBER
BONASERA Y RAMOS S.A. SALTA 2869 - TEL. 257158 - MZA
15 3 F 15 3

## FICHAS

PARA COSECHA
MATRICERIA CUYO
Barcala 249, frente a Irrigación
TELEFONO 216840
Playa de estacionamiento propia
En San Martín: CASA GIORDANO
25 de Mayo 412

## CAMIONES

NECESITAMOS

Camiones gasoleros de hasta 10.000 kgs., para reparto de mercaderías, zona Cuyo y Gran Mendoza. Garantizamos trabajo permanente. Concurrir de 8 a 20 hs., a Zapiola 238 - Dorrego - Guaymallén - Mendoza.
15 3 F 54006 15 3

## Detective Privado

BUSCA EMPRESA LOCAL

Indispensable persona con experiencia. Se preferirá con actuación en la Dirección de Investigaciones. - Escribir a POSTE RESTANTE D - 6. DIARIO "LOS ANDES".
15 3 C 823 16 3

## VICIA

SATIVA
INOCULANTE
OSVALDO E. ZANETTI CIA.
Boulogne Sur Mer 460
Teléfono 22287 - San Martín
Teléfono en Mendoza: 260791
10 3 F 15 3

## COMPRO TERRENO

Apropiado construir grupo de alrededor 10 casas y terreno apto edificar mediano edificio en zona central. Enviar ofertas a: 9 de Julio 648, 1º P. Ciudad. Horario comercio. Sábado 9 a 12 horas.
12 3 C 226 15 3

## LEA ESTO: TAXI-FLET RADIO

Parada 1, tel. 247853. Parada 2, tel. 247602. Con talleres propios, mecánica integral, especialistas en Indenor, Perkins y Rastrojero diesel. - 25 de Mayo 158. Dorrego. Guaymallén. - Usando nuestros servicios se beneficiará con el 10 % de descuento.
15 3 C 853 15 3

## TIERRA GRATIS

DAMOS CARGADA
SOBRE CAMION
PEDRO MOLINA 491 - CIUDAD
15 3 F 54127 15 3

## ORO

Plata - Rescato pólizas
$ 1.310 O.F.
— NECOCHEA 62 —
Unicamente Local 11
10 3 F 48869 31 3 A

## ORO

$ 1.310 O. F.
JOYERIA GOLD
ESPEJO 102
Asociado a COVEMPA


# AVISOS CLASIFICADOS

(Viene de la Pág. anterior)

## Ofrecidos Varios

**A DOMICILIO**, reparaciones heladeras, lavarropas, cocinas. - Salta 1939. Tel. 257230.
15 3 C 905 17 3

**A HELADERAS**, lavarropas, reparaciones garantidas. Cayetano Silva 2938. Ciudad. - 250471
2 1 C 465 20 5

**A DOMICILIO** reparamos heladeras familiares, comerciales, lavarropas, asesoramiento gratis 260136.
6 1 F 38894-Pte

**A DESAGOTE** pozos, cámaras sépticas, limpieza cañerías. UNIMEV. Teléfono 261745.
16 10 F 99829 Pte

**"A CALEFONES"** a gas exclusivamente reparamos. Instantáneos térmicos. Santa Fe 238 C. - Tel. 256853 - 261403.
26 2 C 986 28 3

**A MAQUINAS** de coser arreglos garantizados. Taller integral, visitas domiciliarias. Lamadrid 430 Teléfono 249178.
12 3 C 792 18 3

**A - RECAMBIO** de azulejos en baños y cocinas. Trabajos garantidos. Tel. 215975.
13 3 C 345 16 3

**A. A. SINGERMAN**, reparaciones, máquinas coser. Vamos domicilio. Llame 225013.
14 3 C 292 15 3

**A DOMICILIO** se ofrece plomero, servicio rápido. T. 259929-220322.
15 3 C 698 19 3

**A DOMICILIO** se ofrece plomero Servicio rápido. Tel. 257236.
15 3 C 914 19 3

**ARREGLOS**, colocación pisos parquet, pulido, plastificado, encerado. T. 255540. Llanos.
14 3 C 623 18 3

**ALBAÑIL** techos, trabajos generales de albañilería. Trabajos de urgencia. 250571.
15 3 C 947 15 3

**CLOAQUISTA** responsable. Destapaduras y artefactos. Modernos equipos service. Teléfono 245721.
6 3 C 184 20 3

**CERRADURAS**, arreglo, coloco nuevas, voy domicilio. Trabajo garantido. T. 245012.
15 3 C 934 19 3

**COLCHONERO** a domicilio, arreglamos colchones pullman, lana. Teléfono 259152.
15 3 C 933 16 3

**DESTAPE** cloacas, arreglo de techos, albañilería, pintura, azulejos y pisos. Teléfono 256943.
15 3 C 754 16 3

**EMPRESA** Hércules de Techos. - Fabricamos y arreglamos techos de zinc. Canaletas, caños, tinglados, galpones. San Luis 157. Teléf. 217844-230212.
13 3 C 583 22 3

**EX MECANICO** Singer arreglo máquina coser T. 240350 Godoy Cruz 6235, Guaymallén.
15 3 C 941 15 3

**¿PROBLEMAS** en su baño, calefones, cloacas, albañales?. Llame al teléfono 255002. Atención rápida
13 3 F 53706 15 3

**PICAPEDRERO**, azulejos, mosaicos. Trabajos rápidos. Tel. 250726. Atención días hábiles.
10 3 C 97 16 3

## Préstamos e Hipotecas

**COMPRO** documentos hipotecarios saldo de precio. Tel. 225015.
15 3 F 51683 15 3

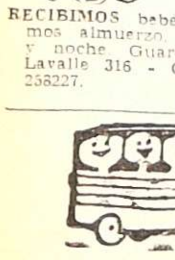

## GUARDERIAS

**RECIBIMOS** bebés y niños. Damos almuerzo. Atendemos día y noche. Guardería "Juky". - Lavalle 316 - Ciudad, teléfono 258227.
14 3 C 759 16 3

## Transporte Escolar

**ESCUELA** primaria y jardín de infantes. 5ª y 6ª Sección. Teléfono 252173. Turno tarde.
15 3 C 720 16 3 76

**TRANSPORTE** escolar desde Dorrego al centro primaria, secundaria y jardín infantes. - Teléfono 252806.
12 3 C 767 21 3

**TRANSPORTE** escolar en Guaymallén y centro, jardín y primaria - Tel. 254529.
14 3 C 685 15 3

**TRANSPORTE** escolar plaza Godoy Cruz al centro. - Teléf. [illegible]

## Educacionales

**A BACHILLERATO** adultos y secundarios preparamos individualmente. San Martín 276, Ciudad. 246172.
11 3 C 629 20 3

## CASAS RODANTES Y EMBARCACIONES

**A ANDINA** casas rodantes. Anzorena 335. Godoy Cruz.
4 3 F 49049 31 3

**A CASAS** rodantes. Todo tipo y modelo. Entrega inmediata. Independencia 317 - Las Heras.
13 3 C 616 15 3

**CASA** rodante montante en jeep Gladirtor 1968, con todas comodidades. Vendo. R. E. de San Martín 1755, Alameda.
15 3 C 940 15 3

**HELADERAS** para camping, a gas y eléctricas, de 12 V. y 220 V. Vende: Pecas Automotores. Buenos Aires 344.
12 3 F 53570 15 3

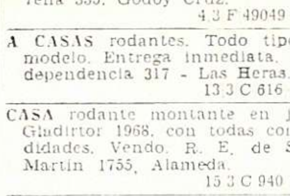

## Labores Femeninas

**A BORDADORA** a mano necesito. B. Sur Mer 1061. Mendoza.
15 3 C 910 15 3

**CORTINADOS** de tela. Impecable terminación. Colchas, almohadones. Ojalillos. Teléfono 256564.
14 3 C 302 16 3

## EXTRAVIOS

**GRATIFICARE** devolución ovejero alemán extraviado el jueves 11. Llamar teléf. 242045.
15 3 C 867 15 3

## Compra y Venta de Libros

**COMPRO** libros secundarios, primarios usados. Librería "Martín Fierro". Rivadavia 29. Ciudad.
15 3 C 695 21 3

## Pensión y Piezas Amobladas

**CASA** de familia ofrece habitaciones a estudiantes. Teléfono 220892.
15 3 C 932 16 3

**CASA** de familia ofrece habitación con dos camas para hospedaje. 2do. Barrio Empleados de Comercio. Godoy Cruz. Mendoza. Teléfono 226403.
15 3 C 935 15 3

**SEÑORITA** estudiante, doy pensión completa, casa de flia. honorable. Teléf. 230865.
13 3 C 417 15 3

**VIANDAS** calidad acreditada. Ferroviarios Argentinos 384 y de 18 a 20 hs. Tel. 251831.
14 3 C 715 16 3

## Arriendos y Cambios

**A PROPIETARIOS** que deseen alquilar asegurándose, empleen nuestro servicio. Evítese dificultades. - Diríjase a quien inspira confianza. Antes de ofrecer su propiedad consúltenos gratuitamente. Alquilará mejor. - José Federico Moreno, ex Director de la Cámara Alquileres. San Lorenzo 332. - Teléfono 249745.
15 3 C 919 15 3

**A $ 10.000**, casita antisísmica, Guaymallén. Comedor, 2 dormitorios, gas. José Federico Moreno. San Lorenzo 332.
15 3 C 919 15 3

**A $ 8.000**, casa en Las Heras. Micros cerca. José Federico Moreno. San Lorenzo 332.
15 3 C 919 15 3

**A $ 10.000**, departamento bueno comedor, 2 dormitorios, teléfono. José Federico Moreno. San Lorenzo 332.

**A $ 16.000**, Villa Nueva, galpón c. teléfono 450 m2. cubiertos, oficina, vestuario, e/vehículo. Provivienda. Perú 1214.
15 3 C 581 15 3

**A $ 25.000** c/teléfono, calle San Juan, Ciudad, galpón 10 x 24, cerrado y sótano, e/vehículo. Provivienda. - Perú 1214.
15 3 C 581 15 3

**A $ 28.000**, amplia propiedad Godoy Cruz, 11.000 metros, 2 galpones, 3 oficinas, 2 baños. Provivienda - Perú 1214.
15 3 C 581 15 3

**A $ 30.000**, salón 700 metros cubiertos, 2 baños, 4 ambientes, Ciudad, 4ta. - Provivienda. - Perú 1214.
15 3 C 581 15 3

**A $ 20.000**, linda casa, Videla Correa, Ciudad: 1 comedor, 3 dormitorios c/placares, c/comedor, cochera, patio. - Provivienda. - Perú 1214.
15 3 C 581 15 3

**A ALQUILERES** 100% seguridad, reajustables trimestralmente pague o no el inquilino, usted cobra igual. Estas y otras ventajas ofrecemos. Alquile por nuestro intermedio, ganará tranquilidad y seguridad. Visite n/oficinas o solicite tasador s/compromiso. - Provivienda Perú 1214 Teléfonos 258054 - 255813.
15 3 C 580 17 3

**A QUIEN** me adelante 4 meses alquilo casa, cuatro habitaciones, coc.-comedor, 2 baños, 6ª Sección, c/algunos muebles, 15.000 mensual. Teléfono 252222.
15 3 C 899 15 3

**ALQUILO** casa Barrio Residencial, amplio living comedor alfombrado, aire acondicionado, estar, 3 dormitorios, habitación huésped, dependencia servicio, terraza, patio, churrasquera, importante garantía solvente, teléfono 291444. De 9 a 12 - 17 a 20 hs.
15 3 F 54072 16 3

**ALQUILO** departamento 3 dormitorios, amoblado, teléfono. Inmobiliaria Guiñazú San Lorenzo 160.
15 3 F 54136 15 3

**ALQUILO** casa 5ª Sección, living, 3 dormitorios, jardín, teléfono. Inmobiliaria Guiñazú. San Lorenzo 160.
15 3 F 54137 15 3

**ALQUILO** en Godoy Cruz, galpón 6000 metros, con pieza, baño, amplia entrada vehículo, $ 20.000. Jujuy 123. Ciudad.

**CASA** corte antiguo necesitamos alquilar para Taller Escuela. Teléfono 247437.
15 3 F 54059 15 3

**CASA** en barrio Trapiche alquilo, 2 dormitorios, comedor, habitación de estar, garaje, fondo, $ 1.300,00 mensuales. Horario comercio 256362.
15 3 C 917 15 3

**DEPARTAMENTITO** céntrico, modesto, necesita algunas reparaciones, alquilo $ 600 mensuales Horario comercio - 256362.
15 3 C 917 15 3

**DEPARTAMENTO** centralísimo, semi-nuevo, 2 dormitorios, living-comedor, y dependencias, alquilo, con preferencia empresa extranjera, $ 1.800,00 mensuales Horario comercio - 256362.
15 3 C 917 15 3

**NECESITO** alquilar casa o dpto. de categoría para empresa americana. Ofrecer 243397.
15 3 C 918 15 3

**NECESITO** alquilar casa o dpto. 2-3 dormitorios y dependencias. Tratar Amigorena Nº 16 Tel. 245718. Horario comercio.
15 3 C 594 595 15 3 D

**SALON** para depósito, negocio, alquiler 5.000. Urquiza 127. Oficina 12.
15 3 C 911 912 15 3 D

## Servicio Doméstico Pedidos

**A EMPLEADA** medio o todo el día, necesito. Cobos 1466. Dorrego.
15 3 C 714 16 3

**A EMPLEADA** con niño necesito, otras solas. Salta 1587. Ciudad.
15 3 C 680 15 3

**A EMPLEADA** se necesita, buen sueldo. 25 de Mayo 1745. Ciudad.
15 3 C 749 15 3

**A EMPLEADAS**, con o sin retiro hasta $ 600.000. Morón 284. Teléfono 291104.
15 3 C 742 19 3

**A EMPLEADA** cama adentro necesito. San Martín 709, 3er. Piso. Dpto. 5. Ciudad.
15 3 C 808 15 3

**A EMPLEADA** cama adentro c/referencias, sueldo a convenir. 25 de Mayo 1773. Tel. 221652.

**A EMPLEADA** servicio doméstico, todo el día, cama afuera. Evaristo Carriego 1071. Barrio San Ignacio Godoy Cruz.
15 3 C 903 15 3

**A EMPLEADAS** necesito, buenos sueldos. Agencia España 1683. Teléfono 259168.
15 3 C 850 19 3

**A EMPLEADA** para matrimonio solo, entienda cocina, cama adentro $ 400.000. Telef. 290950.
15 3 C 825 15 3

**A EMPLEADA** cama adentro para matrimonio solo, necesito. Lavalle 101.
15 3 C 921 16 3

**A EMPLEADA** 8 - 13 $ 250.000 Gnel. Plaza 563. Cdad.
16 3 C 923 16 3

**A EMPLEADA** de 8 a 12 hs. Ayudar limpieza. Matrimonio solo. P. Mendocinas 590, Dpto. 1, ciudad.
15 3 C 931 15 3

**COCINERA**, mucama, cama adentro y con retiro, 600.000. Rivadavia 610.
15 3 C 897 15 3

**EMPLEADA** de 8a 16 hs. Avda. España 1148, 6º B.
15 3 C 834 15 3

**EMPLEADA**, cama adentro o afuera $ 330.000, limpieza y plancha-do. Tel. 217542. - España 1143 - 3ro. C.
15 3 C 625 15 3

**EMPLEADA** necesito. - San Martín 1430 - Piso 9 - Dpto. 36, Ascensor B.
15 3 C 391 15 3

**EMPLEADA** doméstica para matrimonio solo, medio día, con referencias. Espejo 537, Mendoza.
15 3 C 505 15 3

**EMPLEADA** con retiro o hasta las 16, $ 300.000. Espejo 764.
15 3 C 894 15 3

**EMPLEADA** servicio doméstico mayor 30 años, se necesita recomendación. 8 a 16 hs. pesos 250.000. San Martín 1167 8º A. Galería Tonsa.
15 3 C 943 15 3

**GUAYMALLEN**, médico necesita empleada servicio doméstico, 8 a 14 horas. Godoy Cruz 2434.
15 3 C 716 17 3

**NECESITO** chica servicio doméstico, buen sueldo. Tel. 243259. - Darwin 681. Dorrego. Mza.
13 3 C 454 17 3

**NECESITO** empleadas, corta familia, ofrecemos buen sueldo. Tel. [illegible]

**NECESITO** empleada mayor servicio doméstico. Roca 614, Las Heras. Horario comercio.
14 3 C 754 15 3

**NECESITO** empleada doméstica. Tratar: Yapeyú 45, tel. 21601. San Martín (Mza.).
14 3 F 53987 15 3

**NECESITO** empleada de 8 a 16 hs. p/tareas generales, buen sueldo. Tratar: Ferroviarios Argentinos 369. Ciudad.
15 3 C 434 15 3

**NECESITO** empleada medio día, con referencias. Barrio COVIP - Monoblok 10 - Dpto. H - Villa Nueva.
15 3 C 555 15 3

**NIÑERA** necesito, responsable, con referencias, cama adentro. Juan B. Justo 85, Godoy Cruz.
15 3 C 15 3

**NECESITO** empleada cama adentro. Fco. Moyano 2956. Cdad. - TE. 214321. De 16 hs. en adelante.
15 3 C 916 15 3

**SE NECESITA** empleada, servicio doméstico, todo el día, cama afuera. Buen sueldo. Gutiérrez 158, 4to. 2.
14 3 C 827 15 3

**SE NECESITA** empleada para residencial, por medio día. Montecaseros 2011. Ciudad. Mendoza.
15 3 C 913 15 3

**URGENTE** necesito empleada para casa de familia 700.000. T. 292497.
15 3 C 929 15 3

### OFRECIDOS

**A EMPLEADAS** seleccionadas agencia España 1683. Seriedad. garantía. Teléfono 259168.
15 3 C 850 19 3

**A MORON** 284, solicite empleadas seleccionadas, garantizadas. Consulte. Tel. 291104.
15 3 C 742 19 3

**ATENCION** ofrece agencia Bombal 3 empleadas competentes. T. 292497.
15 3 C 929 15 3

**CUIDADO** enfermo Baires - Mendoza, otra medio día o por horas. - 247364.
15 3 C 897 15 3

**SEÑORA** mayor: se ofrece para matrimonio solo. Cba. 478. Cdad.
15 3 C 821 15 3

**SE OFRECEN** empleadas para Buenos Aires y Mendoza. Salta 1587

# EDICTOS JUDICIALES

**EDICTO** - Caja de Seguro Mutual Ley 1828, cita cinco (5) días beneficiarios Carlos Julián Lencina Videla, para reclamos derechos seguro mutual. - Antonio Eduardo Schillagi, director gerente Caja de Seguro Mutual.
10 3 C 364 15 3

**EDICTO** — Caja de Seguro Mutual Ley 1828, cita cinco (5) días beneficiarios Elisa Elena Arroyo Guevara de Gómez para reclamos derechos seguro mutual. Antonio Eduardo Schillagi, director gerente.
12 3 F 53516 16 3

**EDICTO**. — Juez 14º Civil autos Nº 87.396 "Fiscal de Estado contra Dolores A. Vda. de Rafin y ots. por Expropiación", cita, emplaza demanda Dolores Avila de Rafín y/o sucesores, herederos o interesados rasgo terreno ubicado calle Viamonte Nº 4773, Chacras de Coria, Luján de Cuyo, superficie 229,60 m2., inscripto Registro Propiedad Raíz, al Nº 14.702, fs. 637, Tº 43 "A" de Luján, bajo apercibimiento ser representada Defensor Oficial (Arts. 22 inc. 3º Decreto Ley 6745/57 y 62 y 72 del C.P.C.). Felipe de la Rosa, Secretario.
11 3 F 53289 20 3

**EDICTO**. — Caja de Seguro Mutual Ley 1828, cita cinco (5) días beneficiarios Benito Barrera Quiroga para reclamos derechos seguro mutual. Antonio Eduardo Schillagi, Director Gerente.
12 3 F 53576 16 3

**EDICTO**. — Caja de Seguro Mutual ley 1828, cita cinco (5) días beneficiarios Juan Oscar Villarruel Rivero para reclamos derechos seguro mutual. Antonio E. Schillagi, director gerente.
13 3 C 554 17 3

**EDICTO**. — Juez 14º Civil, autos Nº 87.402 "Fiscal de Estado contra Luis Jesús Bauco y L. B. Bauco y Ot. por Expropiación", cita, emplaza, diez días, demandados Luis Jesús Bauco y Lorenzo Benjamín Bauco y/o sucesores o interesados rasgo terreno ubicado en calle Alzaga s/n., de Chacras de Coria, Luján de Cuyo, limitando: Norte Domingo Boccia; Sud: Agustín Vaquie; Este: Domingo Boccia, y Oeste: Domingo Boccia, superficie 603,56 m2., inscripto Registro Propiedad Raíz al Nº 12.667 fs. 372, Tº 47 "D" de Luján, bajo apercibimiento de ser prepresentados Defensor Oficial (Arts. 22 inc. 3º Decreto Ley 6745/57; 62 y 72 C.P.C.). Felipe de la Rosa, Secretario.
11 3 F 53279 20 3

**EDICTO**. — Juez del Cuarto Juzgado Civil. Expte. Nº 68875. "Appiolaza, Estela P Título Supletorio". Notifica posibles interesados resolución recaída en autos. "... Mendoza, 24 de marzo de 1975... Publíquense edictos por diez veces a intervalos regulares durante cuarenta días en el Boletín Oficial y Diario LOS ANDES, citándose a todos los que se consideren con derecho sobre el inmueble... Fdo. Ricardo Catapano Mosso. Juez". Solicita título supletorio sobre una superficie de 4.077,93 m2., del inmueble ubicado en calle Pascual Suárez s/n. del Distrito Tres Esquinas, Departamento de San Carlos de la Provincia de Mendoza, y limita al Norte: con calle Pascual Suárez; al Sur: con terreno de la actora; al Este: con Emilio Derani; al Oeste: con Clodomiro Nuñez. Se encuentra inscripto en el Registro de la Propiedad al Nº 4.902, fs. 453, Tº 32 de San Carlos. Susana M. Durán, Secretaria.
19 2 C 694 29 3 A

**EDICTO**. — Juez Décimo Juzgado Civil cita herederos y acreedores de Luis Ernesto Carrión comparendo trece de abril próximo nueve horas. Expte. 11.032. - Juan Carlos Calderón - Secretario.
24 2 C 167 29 3 A

**EDICTO**. — Juez Noveno Civil, cita emplaza herederos acreedores de Nunziato Mastroeni, comparendo veintitrés marzo próximo, nueve horas. Expte. 103036. - L. Gutiérrez, Secretario.
25 2 C 500 22 3 A

**EDICTO**. — Juez Octavo Civil, cita herederos y acreedores de Nelson Darío Poggio, audiencia siete abril próximo, doce horas. Expediente Nº 39.803. Oscar William Tello, Secretario.
6 3 C 226 19 3 A

**EDICTO**. — Juez Tercer Juzgado Civil Alvear, cita herederos y acreedores de Mario Darío Bugarín, comparendo 29-3-1976, 10 horas. Alberto de Mattos Marcal. - Secretario.
8 3 F 49728 17 3 A

**EDICTO**. — Juez Sexto Juzgado Civil cita herederos y acreedores de Clodomiro Lucero comparendo Veinte de Abril próximo a las Once horas. Expte. Nº 84.279. Alberto J. Sacchi Yori - Secretario.
8 3 C 655 17 3

**EDICTO**. — Juez Segundo Juzgado Civil cita herederos y acreedores Lidia Morsucci de Anaya, comparendo Veinticuatro de Marzo próximo, a las Once horas. Autos 102.763. Eduardo O. Giménez B., secretario.
9 3 C 164 19 3 A

**EDICTO** — Juez Octavo Civil, cita herederos y acreedores, Tulio Marchetti, Audiencia: ocho Abril próximo, a las doce horas, expediente 39.997 Oscar William Tello, secretario.
11 3C 141 23 3 A

**EDICTO**. - Juez Quinto Civil cita emplaza, herederos, acreedores, Gregorio Rufino Laguna y Rosa Matus comparendo veintiséis marzo 1976, once y treinta. Expediente 74.575. - María E. Ayora, secretaria.
10 3 C 163 19 3 A

**EDICTO**. — Juez Cuarto Civil, cita herederos y acreedores de Gregorio Enrique Trejo, comparendo veintidós de marzo próximo a las doce horas. Expte. Nº 69.949. Susana M. Durán, Secretaria.
11 3 C 221 23 3 A

**EDICTO**. — Juez Segundo Juzgado Civil, cita herederos y acreedores de Oscar Juan Marcarino comparendo nueve abril próximo once horas. Autos 103.679. Eduardo O. Giménez, Secretario.
11 3 C 290 23 3 A

**EDICTO**. — Juez 14º Civil, autos Nº 68.078, cita herederos y acreedores Antonio Sebastián Fontes, comparendo 1º de abril próximo a las doce horas. Felipe de la Rosa, Secretario.
11 3 C 314 23 3 A

**EDICTO**. — Juez Primero Civil, cita emplaza herederos y acreedores de Aquilino Hermógenes Iglesias o Aquilino Iglesias comparendo dos de abril próximo, a las diez y treinta horas. Expte. 110.307. Juan Gutiérrez Cassabe, Secretario.
11 3 C 329 23 3 A

**EDICTO**. — Juez Primero Civil, cita emplaza herederos y acreedores de Leocadia Delicia Videla Estalles de Videla y Domingo Víctor Videla comparendo nueve abril próximo a las diez horas. Expte Nº 119.331. Luis A. Benvenuto, Secretario.
11 3 C 330 23 3 A

**EDICTO**. — Primer Juzgado Civil, San Martín, cita herederos y acreedores de Patricio Calderón, comparendo siete abril, once treinta horas. Pedro Conrado Gianello, Secretario.
11 3 F 53244 24 3 A

**EDICTO**. — Rodolfo Fernando Martínez, matrícula 660, orden Sr. Juez Segundo Juzgado Civil, 24 marzo 1975, diez horas, autos 87.921 "Díaz Porfirio y otros c/Alfredo Palacios y otros, Daños y Perjuicios", rematará judicialmente en pasillo primer piso, ala norte Palacio Justicia, frente a Secretaría Tribunal, un inmueble edificado en calle Roque Sáenz Peña 2155, Las Heras, inscripto Archivo de la Provincia a Nº 13.777 fs. 350, tomo 46 "D" Las Heras, a nombre Anselmo Oro y Segundino Reinoso, rematándose por ello la mitad proindivisa de la propiedad, correspondiente al demandado Anselmo Oro. Superficie: 205,75 m2. Límites: Norte, en dos tramos, en 12,55 mts. con Aída Farías de Pedernera y en 7,65 mts. con Salvador Scuderi; Sud, en 24,05 mts. con Salvador Scuderi; Este: Elena Scuderi en 9,25 mts. y Oeste, con su frente calle Roque Sáenz Peña en 9,70 mts. Registra Dirección Rentas, Padrón 14.947 Las Heras, Superf. 206 m2. Avalúo oficial: $ 10.710. Deudas: Contribución Directa: 1968/74 $ 222,95 más intereses a liquidar fecha pago. Municipalidad Las Heras: padrón 52.220-1, $ 489,70 año 1976. Obras Sanitarias, adeuda $ 1.065,00 de 1970/75. Gravámenes: una hipoteca 1er. grado de Anselmo Oro y Reinoso Segundino a favor Palomo Marmolejo José por $ 5.500,00 y embargo de autos. Existe edificado una vivienda aspecto moderno, frente piedra laja, 3 habitaciones, cocina, baño instalado, garaje, pisos mosaico, 90 m2 cubiertos aproximadamente, parte delantera de material y loseta, parte trasera adobe, caña y barro. Posee luz eléctrica y agua corriente, lavadero. Tiene patio. La habita una familia Olguín. Base 70 % mitad avalúo, por ser condominio indiviso, o sean $ 3.748,50 de donde debe partir primer oferta. Comprador depositará acto remate, efectivo 10 % seña y 3 % comisión Martillero, saldo aprobada subasta. Títulos agregados en autos, no admitiéndose cuestión alguna sobre o falta o defecto de los mismos, luego del remate. Se notifica fecha subasta, acreedores hipotecarios que no hubieren registrado sus créditos, poseedores actuales o que se crean con derecho al inmueble a subastarse. Informes: Secretaría Juzgado o Martillero, P. Mendocinas 595, Mendoza. Tels. 243922 - 240236. Eduardo Giménez, Secretario.
12 3 C 259 23 3 A

**EDICTO**. — Caja de Seguro Mutual ley 1828, cita cinco (5) días beneficiarios Sixto Morales Morales para reclamos derechos seguro mutual. Antonio Schillagi, director gerente.
15 3 C 750 19 3

**EDICTO**. — Juez Civil General Alvear, cita y emplaza acreedores y herederos Salonia Spatola Francisco, comparendo 31 de marzo próximo 10 horas, autos Nº 5102. Alberto de Mattos Marcal, Secretario.
15 3 F 54037 24 3 A

**EDICTO**. — Segundo Juzgado Civil, Segunda Circunscripción Judicial, hace saber acreedores e interesados por cinco días alternados, durante un mes que en autos 48.957/3 "Casa Simonini por quiebra necesaria" Antonio Sallinas e Hijos S.A.C.I. y F. y A., solicita prescripción garantía hipotecaria sobre créditos tomados su cargo, no cobrados. Diciembre 22, 1975. - Héctor Dick Ulloa, Secretario.
15 3 F 54032 24 3 A

**EDICTO**. — Juez Segundo Juzgado Civil, cita herederos y acreedores de "Bustos Cireno Eleazar y Marco María Braulia p/sucesión", audiencia el día treinta y uno de marzo, a las once horas. Autos Nº 16.175. Secretaría Nº 3. Marcos L. Vega, Secretario.
15 3 F 54027 24 3 A

**EDICTO**. — Juez Tercer Juzgado Civil Gral. Alvear, cita herederos y acreedores de Pedro Pogranizki o Pogranizny, comparendo siete de abril próximo, diez horas. - Bonifacio López M., Secretario.
15 3 F 54022 24 3 A

**EDICTO**. — A herederos de Valentín De Diego, cita Caja de Jubilaciones y Pensiones de Mendoza (Delegación Zona Sud) a reclamar derechos pensionarios bajo apercibimiento legal. Expediente Nº 26.064. Dr. Pedro J. I. Sin, asesor letrado.
15 3 F 54017 24 3 A

**EDICTO**. — Segundo Juzgado Civil San Rafael, cita herederos y acreedores Adolfo Antonio Hernández, audiencia diecisiete de marzo próximo, ocho y treinta horas. Elda Inés Savoy, Secretaria.
5 3 F 49 35 15 3 A

# LICITACIONES

### MUNICIPALIDAD DE GENERAL SAN MARTIN
MENDOZA
## LICITACION PUBLICA

Convócase a Licitación Pública para el día 1º de abril de 1976, a las 11 horas, a fin de convenir la adquisición de máquinas de escribir, calcular, ficheros, escritorios, armarios metálicos y sillas de hierro tapizadas. (Expediente Nº 6228-O. De 5-75). Requerir documentación correspondiente en oficina de Compras y Suministros.
13 3 F 53691 17 3

MINISTERIO DE ECONOMIA
Instituto Nacional de Vitivinicultura

**Licitación Pública Nº 8/76**
**Expte. Nº 311-001037/75-2**

Llámase a Licitación Pública para el día 24 de marzo de 1976 a las 11 hs. para la adquisición de espectofotómetros de Industria Argentina, cubetas y soportes respectivos, en un todo de acuerdo a las especificaciones técnicas detalladas en el pliego que sirve de base al llamado, el que se encuentra a disposición de los interesados en la División Contrataciones del I.N.V., San Martín 430, 2º Piso Oficina 202 MENDOZA.
15 3 F 54132 15 3

### MINISTERIO DE ECONOMIA
Corporación de Empresas Nacionales
## GAS DEL ESTADO
## LICITACION PUBLICA Nº 6/76

Llámase a LICITACION PUBLICA, "Por los trabajos para reemplazar cañerías en cruces de calles en la red del Servicio San Juan - Provincia de San Juan".

APERTURA: 6 de Abril de 1976, a las 11 horas.

Las firmas interesadas pueden retirar los pliegos y planos respectivos en División Compras, sita en calles Las Tipas y Santiago del Estero, Godoy Cruz, Mza., o en Sucursal San Juan, sita en calle Ignacio de la Roza Nº 127 - Este - San Juan, de 7 a 13 horas, los días hábiles, de lunes a viernes.

VALOR DEL PLIEGO Y PLANO: $ 50.—
13 3 F 53623 20 3

### Municipalidad de Gral. San Martín
(MENDOZA)
## LICITACION PUBLICA

Convócase a LICITACION PUBLICA para el día 6 de abril de 1976, a las 10 horas, a fin de convenir la adquisición de lámparas incandescentes, a gas de mercurio y accesorios, para reposición de alumbrado público. (Expte. Nº 374-O. de S.-76).

Requerir la documentación correspondiente en Oficina de Compras y Suministros.

GRAL. SAN MARTIN (Mza.), marzo de 1976
12 3 F 53505 16 3

Ministerio de Economía
INSTITUTO NACIONAL DE VITIVINICULTURA
**LICITACION PUBLICA Nº 41/76**
**Expediente Nº 311 - 000055/76-8**

Llámase a Licitación Pública para el día 23 de Marzo de 1976, a las once (11) hs., para la **Venta de Botellas Vacías**, de 950 centímetros cúbicos cada una, de acuerdo con las especificaciones del pliego que sirve de base al llamado, el que se encuentra a disposición de los interesados en la División Contrataciones del I.N.V. San Martín 430, 2º Piso, Oficina 202, MENDOZA.
15 3 F 54131 15 3

### GOBIERNO DE LA INTERVENCION FEDERAL EN MENDOZA
## Ministerio de Bienestar Social
## INSTITUTO PROVINCIAL DE LA VIVIENDA

Llámase a LICITACION PUBLICA, para el día y horas que a continuación se detallan, por la compra de diversos materiales con destino a la Fábrica de Bloques - Benegas - Godoy Cruz.

**EXPEDIENTE: 276-E-76.**
**DIA:** 31 de MARZO de 1976.
**HORA 10:** Compra de herramientas.
**EXPEDIENTE: 258-E-76.**
**DIA:** 31 de MARZO de 1976.
**HORA 11.30:** Compra de carpas para camiones (Fábrica de Bloques).

Los Pliegos de Condiciones, se encuentran a disposición de los interesados, en la sede del Instituto Provincial de la Vivienda, sita en calle Emilio Civit 642, en horario de 8 a 13 horas.
11 3 F 53241 15 3 A

### HOSPITAL CENTRAL
Consejo de Administración
## DECRETO Nº 1257/67

Llámase a licitación pública para el Hospital Central, a fin de adquirir lo que a continuación se detalla:

Expte. Nº 165-76.
Serv. Alimentación.
Apertura: 23-3-76, 10 hs.: Víveres secos, correspondiente a los meses abril y mayo de 1976, aceite, azúcar, fideos, caldos concentrados, arroz, etc.

Los pliegos de condiciones deberán ser retirados en Oficina de Compras del Hospital Central, calle Salta y Alem, Mendoza.

Valor del pliego $ 30,00

### BANCO NACIONAL DE DESARROLLO
## LICITACION PUBLICA Nº 17/76

Servicio de procesam[illegible] de la cartera de prést[illegible] por sistema de comput[illegible] de registro único. Suc[illegible] Mendoza.

Pliegos de condiciones: [illegible] retirarse en nuestra [illegible] Mendoza, sita en la calle Ne[illegible] 109, Mendoza.

Apertura de las ofertas: [illegible] marzo de 1976 a las 10 h[illegible] al lugar indicado preced[illegible]

*Torneo Metropolitano*

# Huracán-Estudiantes y N. O. Boys - Rosario no lograron vencerse: 1 - 1

BUENOS AIRES, 14. (Télam). — Jugada la sexta fecha del campeonato Metropolitano de futbol, Huracan, pese a su empate con Estudiantes, conservo el primer puesto en la zona "A", mientras que en la "B", Gimnasia, vencedor de San Lorenzo, sigue al frente de las posiciones en una significativa campaña.

## Gimnasia vs. San Lorenzo

Gimnasia y Esgrima de La Plata conquistó un apretado pero merecido exito ante San Lorenzo. El mejor trabajo colectivo a traves de los noventa minutos, justifica el triunfo del puntero de la zona "B".

Gimnasia y Esgrima desde el comienzo mostró mayor contundencia en sus ataques, pasando la valla de Irusta por varias situaciones de riesgo.

La defensa visitante dio innumerables ventajas, especialmente Maletti que se mostró muy nervioso e inseguro en los envios de alto.

## All Boys vs. F. C. Oeste

Ferro Carril Oeste perdió su condición de invicto en cancha de All Boys, al ser vencido por el equipo local por un tanto a cero, quien a su vez logró su primera victoria en el certamen.

El primer tiempo fue un verdadero suplicio. All Boys y Ferro Carril Oeste se contabularon para jugar mal.

No varió el pobre panorama en el complemento. All Boys siguio estableciendo una ligera primacia, debido al orden de Raimondo. Pero este jugador fue expulsado a los 7 y ello obligo al equipo local a replegar sus lineas y a esperar las hibridas intentonas de Ferro, que perdio su invicto sin evidenciar ningun mérito.

## Quilmes vs. Rácing

Un ajustado y emotivo triunfo obtuvo Quilmes sobre Racing a quien supero por 3 a 2. Tres goles en el último cuarto de hora y euforia local por un invicto que se mantiene.

Resultaron mediocres los cuarenta y cinco minutos iniciales del encuentro entre el invicto Quilmes y Racing.

No tuvo mayores relieves este periodo, en el que Magalhaes se destaco en el cuadro de Avellaneda por sus intentos de imponer orden.

El segundo tiempo ganó en emotividad, particularmente en el ultimo cuarto de hora. Hasta ese momento el juego había sido parejo. Racing pudo haber empatado pero careció de la serenidad suficiente, del orden indispensable para llegar a la red. Quilmes se llevo de esta manera dos importantes puntos y una victoria vivamente festejada por sus parciales.

## Atlanta vs. Bánfield

Atlanta, como local, se impuso por dos a cero a Bánfield, en un cotejo de alternativas cambiantes y que arrojo un resultado justo.

Con buen ritmo y abundancia de jugadas vistosas se desarrollo la primera etapa.

Los primeros momentos favorecieron a Banfield, merced al coordinado desempeño de Pitarch y Ferlich, bien complementados por Cerqueiro y M. Gonzalez.

Luego fue el local quien tomó la iniciativa y paulatinamente volcó el juego a su favor, exhibiendo tambien cuidadoso manejo del balon y transitó veloz en el medio campo.

La segunda etapa resultó desluciada y sin el brillo de la inicial. Atlanta se impuso con justicia y Banfield no supo aprovechar la ventaja numérica que tuvo durante más de media hora.

## N. O. Boys vs. Rosario

Newell's y Rosario empataron en un tanto en el tradicional clásico que resultó parejo y de pobre nivel. Se repartieron el predominio y arribaron a un marcador justo.

Newell's fue más ordenado que Central a lo largo de los cuarenta y cinco minutos iniciales de un periodo que resultó discreto.

Ese mayor empuje de los locales les permitió concretar el único tanto de la etapa, por medio de Palacios, a los 27, aprovechando un rebote en el poste producido por un tiro de Picerni.

No levantó el nivel del segundo tiempo, en el que tempranamente Rosario logró la igualdad, que sería definitiva por medio de Peña, cuando se había cumplido el primer minuto de juego.

Justo empate, entonces, para un encuentro que ofreció poco.

## Unión vs. River

En una gran producción, Union —que marcha invicto en el certamen— venció merecidamente a River Plate, por dos a cero y continua como escolta del puntero (Gimnasia y Esgrima de La Plata) en la sección "B", compartiendo esa posición con Quilmes.

Comenzó jugando mejor el equipo local, dominando el medio campo merced al inteligente despliegue de Telch, bien respaldado por una segura linea de fondo y complementado por las permanentes rotaciones de los delanteros, quienes aprovecharon las desinteligencias entre Comelles y Perfumo.

Desde la iniciación del complemento Union se lanzo en decidida funcion ofensiva.

El implacable ataque sobre el marco defendido por Fillol solo fructificó a los 27 minutos, cuando Moreno recibió un pase de Telch y abrió el marcador.

esta magra ventaja y prosiguio atacando, y a punto estuvo dos veces de ampliar la diferencia.

A los 40 minutos llegó la segunda conquista del local, en una accion colectiva que culmino Marchetti, quien incluso llegó a eludir a Fillol, haciendo delirar a la hinchada unionista, produciendo una recaudacion record para esta ciudad (1.082.520 pesos, por populares).

## Huracán vs. Estudiantes

Huracán, en su estadio, en un partido mediocre, empató en un gol con Estudiantes de la Plata, pese a lo cual sigue encabezando la zona "A" del Campeonato Metropolitano.

El comienzo del periodo inicial fue promisorio para Huracan, que apoyado en el buen trabajo de Brindisi y Larrosa, estableció una clara superioridad sobre un adversario perdido, con fallas en su defensa, que presagiaban la pronta caida de su valla.

Pero todo duró apenas diez minutos; luego, el ritmo del cotejo decayó, la lucha se tornó monótona, todo careció de peso. Es que llevo todos sus ataques por el medio, sin buscar el desborde por las puntas. Eso, por supuesto, favoreció a los platenses, que remitidos a un trabajo magro, de escaso vuelo, parecieron conformarse con mantener la igualdad y sólo de tanto en tanto buscaron la réplica, que jamás encararon con decisión.

## Vélez vs. Argentinos

Lógica victoria logró esta tarde Vélez Sársfield como local frente a Argentinos Juniors. El dos a cero final refleja la superioridad demostrada por el ganador.

Un primer tiempo aburrido y con muy poco margen para el análisis, dentro de ese panorama, Vélez se mostró con una vocación más ofensiva.

En el complemento, Vélez fue amplio dominador del juego, pero recién pudo plasmarlo en el marcador cuando restaban diez minutos.

Sobre los 35m. Santillán, su mejor figura, concretó la apertura, y tres minutos más tarde, Domine —habia ingresado por Durso— estableció el marcador definitivo.

## Témperley vs. Chacarita

Temperley obtuvo su primera victoria en el torneo Metropolitano, al vencer a Chacarita Juniors por cuatro a uno, en un cotejo que le fue favorable durante todo su desarrollo.

El cotejo en sí fue sólo agradable en la primera etapa, especialmente por el buen desempeño del local. En el complemento, la diferencia en el marcador y la inoperancia de Chacarita, fueron los factores que determinaron que perdiera atractivo.

## Independiente vs. San Telmo

Sin esforzarse demasiado, Independiente superó claramente a San Telmo, por tres a cero, utilizando acertadamente el contraataque y aprovechando las falencias ofensivas del visitante.

Muy fácil se le planteó el partido a Independiente. San Telmo salió —aunque algo timidamente— en evidente función ofensiva, prevaleciendo en el medio campo y atacando en bloque. Pero su carencia de profundidad benefició al conjunto local, que se limitó a esperar y a contragolpear con acierto.

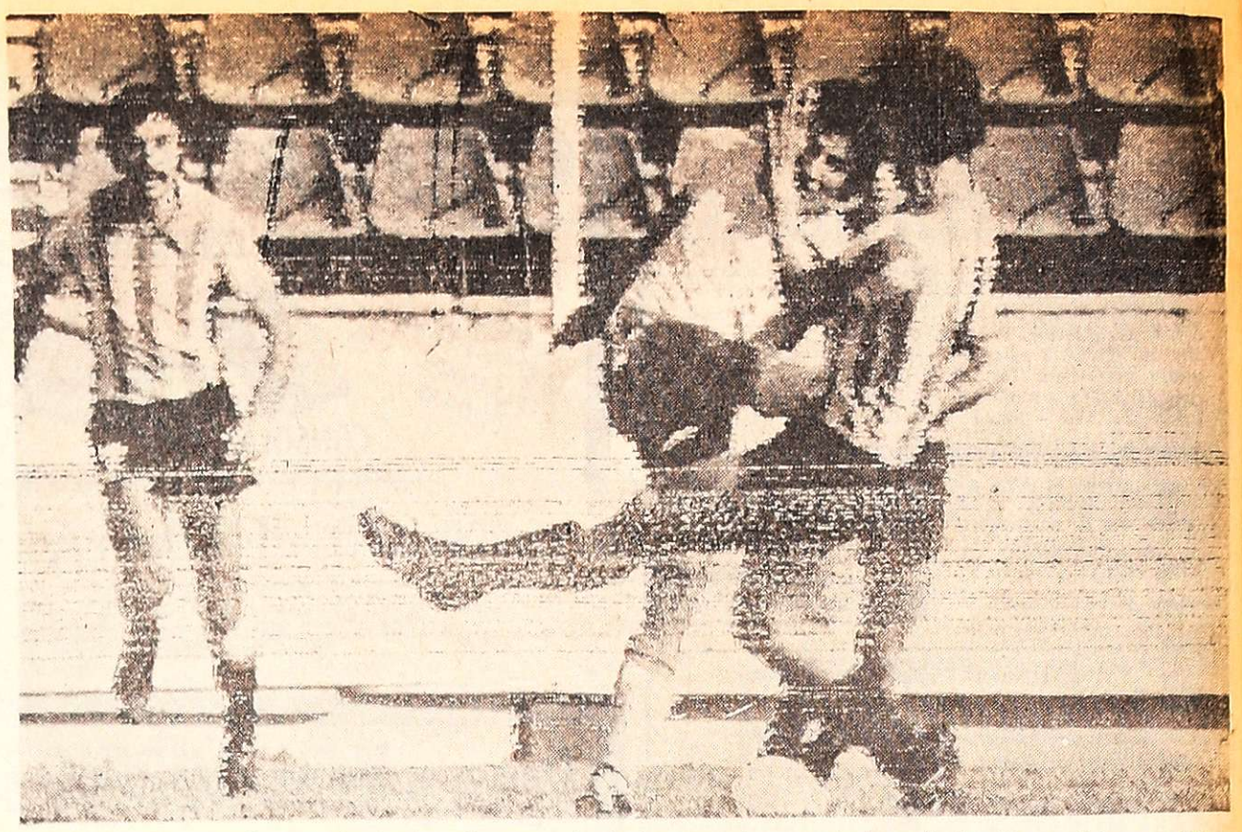

*Candedo, de Huracán, remata frente a la presencia de los marcadores centrales estudiantiles Rodríguez y Tagliani. Huracán y Estudiantes jugaron un vibrante partido que terminó empatado en un tanto.* (Radiofoto de NA)

# PRODE

BUENOS AIRES, 14 (Télam). — Un total de 200 ganadores con 13 puntos, tuvo la jugada Nº 173 del Prode, cada uno de los cuales percibirá 105.125 pesos.

El segundo premio fue compartido por 4.672 apostadores que totalizaron 12 puntos, correspondiéndole a cada uno 2.423 pesos. De estos últimos, 579 cobrarán doble tarjeta.

En esta oportunidad, el total del pozo ascendió a 32.346.292,86 pesos, de los cuales 21.025.090,32 correspondieron al primer premio y 11.321.202,48 al segundo.

Los ganadores con 13 puntos pertenecen: 64 a Capital Federal; 18 al Gran Buenos Aires; 80 a la Provincia de Buenos Aires; 13 a la Provincia de Córdoba; 1 a Corrientes; 1 a Chubut; 1 a Entre Ríos; 1 a Formosa; 1 a La Pampa; 3 a Mendoza; 1 a Misiones; 1 a Salta; 1 a San Juan; 2 a Santa Cruz; 9 a Santa Fe; 2 a Tucumán y 1 a Tierra del Fuego.

## La tarjeta ganadora

| L | | E | V |
|---|---|---|---|
| 1 | HURACAN | ESTUDIANTES | |
| 2 | BOCA | COLON | |
| 3 | ALL BOYS | F.C.OESTE | |
| 4 | INDEPENDIENTE | SAN TELMO | |
| 5 | ATLANTA | BANFIELD | |
| 6 | N.O.BOYS | ROSARIO | |
| 7 | GIMNASIA | SAN LORENZO | |
| 8 | UNION | RIVER | |
| 9 | VELEZ | ARGENTINOS | |
| 10 | QUILMES | RACING | |
| 11 | TEMPERLEY | CHACARITA | |
| 12 | ALMAGRO | FLANDRIA | |
| 13 | MORON | ESTUDIANTES | |

# Síntesis de la jornada

BUENOS AIRES, 14 (Télam). — Esta es la síntesis de los encuentros disputados esta tarde por la sexta fecha del campeonato Metropolitano de fútbol.

ZONA "A"

## Huracán 1, Estudiantes 1

**Cancha:** Huracán.

**Huracán:** Baley; Espinosa, Longo, Fanesi y Verón; Brindisi, Leone y Larrosa; Candedo, Rico y A. Sánchez.
**D.T.:** M. Juárez.

**Estudiantes de la Plata:** Pezzano; Pagnanini, H. Rodríguez, Tagliani y Frasoldati, Reguera, Pachamé y Santechia; Milano, Benito y Cabezas.
**D.T.:** C. Bilardo.

**Arbitro:** Luis Pestarino.

**Recaudación:** $ 1.064.900.

**Goles:** En el segundo tiempo, 7m. Pachamé (E) de penal, y 9m. Leone (H).

**Cambios:** En el complemento, Kohli por Espinosa (H).

## All Boys 1, F. C. Oeste 0

**Cancha:** All Boys.

**All Boys:** Spilinga; Pintos, Insaurralde, Dragonetti y O. Pérez; R. Rodríguez, Raimondo y Mamberto; Andrade, Valdivia y Zilli.
**D.T.:** H. Crosta.

**Ferro Carril Oeste:** Hernandorena; Francoa, Ielamo, Cooper y De Filippo; Eiras, Domínguez y C. Arregui; Gutiérrez, Vidal e Hita.
**D.T.:** V. Spinetto.

**Arbitro:** Jorge Romero.
**Recaudación:** $ 375.210.
**Goles:** En el primer tiempo, 13m. Pintos (AB) de penal.
**Cambios:** En el complemento, Montero por Andrade (AB), M. Gutierrez por Vidal FCO) y P. Papandrea por Hita (FCO).
**Incidencias:** En la segunda etapa, expulsados Raimondo (AB) y Cooper (FCO), a los 7m. y 12m., respectivamente.

## Independiente 3, San Telmo 0

**Cancha:** Independiente.

**Independiente:** Quiroga; Soria, Semenewicz, Trossero y Pavoni; Percy Rojas, A. Rodríguez y Magallanes; Britez, Astegiano y Bertoni.
**D.T.:** M. Ignomiriello.

**San Telmo:** Wenner; Sarmiento, Minutti, Saravi y Regueira; Camejo, Rilo y Carbognani; Sandoval, Patti y Coronel.
**D.T.:** E. Janin.

**Arbitro:** Sergio García.
**Recaudación:** $ 818.900.
**Goles:** En el primer tiempo, 6m. Bertoni (I) y 13m. P. Rojas (I). En el segundo tiempo, 7m. P. Rojas (I).
**Cambios:** En el complemento, Lencinas por P. Rojas (I), Villar por Sandoval (ST) y Pintos por Patti (ST).
**Incidencias:** En el segundo tiempo, expulsado Regueiras (ST), a los 3m.

## Atlanta 2, Bánfield 0

**Cancha:** Atlanta.

**Atlanta:** Reggi; Azzolini, Abdala, García y Rossi; Carballo, Ponce y Casares; Cibeyra, Ramos y Candau.
**D.T.:** A. Rocha y J. Nuin.

**Bánfield:** Anhiello; Roig, Moris, Sacconi y Volk; Logatto, Pitarch y Ferlich; Cerqueiro, Orte y M. Gonzalez.
**D.T.:** O. López y O. Caballero.

**Arbitro:** Aldo Ottone.
**Recaudación:** $ 245.750.
**Gol en el primer tiempo:** 40' Casares (A).
**Gol en el segundo tiempo:** 23' Cibeyra (A).
**Cambios:** En el complemento, Avallay por Ponce (A), R. González por Candau (A), Corvo por M. González (B) y Brizzola por Pitarch (B). Restando 10' se retiró lesionado Brizzola, quedando Bánfield con diez jugadores.
**Incidencias:** A los 42' del primer tiempo expulsaod, Abdala (A).

## N. O. Boys 1, Rosario 1

**Cancha:** Newell's Old Boys.

**Newell's Old Boys:** Carrasco; Rebottaro, Pavoni, Capurro y Ortiz; Picerni, Ribecca y Zanabria; Montes, Palacios y Salas.
**D.T.:** J. Montes.

**Rosario Central:** Ferrero; Gonzalez, Pascuttini, Romero y Burgos; J. García, Mancinelli y Potente; Agonil, Pena y Cáceres.
**D.T.:** J. Silvero.

**Arbitro:** Jorge Sukutian.
**Recaudación:** $ 1.671.424.
**Gol en el primer tiempo:** 27' Palacios (NOB).
**Gol en el segundo tiempo:** 1' Peña (RC).
**Cambios:** En el complemento, Rocha por Zanabria (NOB), Vidal por Agonil (R. C.), Juárez por Cáceres (R. C.) y Berta por Montes (N. O.B.).

## Gimnasia 2, San Lorenzo 1

**Cancha:** Gimnasia y Esgrima.

**Gimnasia y Esgrima de La Plata:** Buttice; Di Bastiano, Nicolau, Gottfrit y Rols; Peracca, Echauri y Di Meola; Fornari, Beltrán y Tutino. D. T.: R. Domínguez.

**San Lorenzo:** Irusta; Ruiz, Navarro, Maletti y Uzin; Sanz, Castellanos y Mendoza; Villarreal, Premicci y Rizzi. D.T.: A. Rendo.

**Arbitro:** Claudio Busca.
**Recaudación:** $ 1.098.670.
**Goles:** en el primer tiempo: 5' Fornari (GELP), 39' Premicci (SL), y 44' Echauri, (GELP).
**Cambios:** En el complemento, Pedrazza por Echauri (GELP)., Chazarreta por Villarreal (SL)., Forgues por Tutino, (GELP). e Iglesias por Castellanos (SL).
**Incidencias:** En el primer tiempo expulsados: Mendoza (SL), y el director técnico A. Rendo (SL)., a los 35' y 45', respectivamente, en el complemento, a los 42' fue expulsado Uzin (SL).

## Unión 2, River 0

**Cancha:** Union

**Unión:** Pérez; Reghenardt, Trullet, A. Merlo y Bottániz; Raschia, Telch y Marchetti; Moreno, Trossero y Garello. D.T.: U. Farias.

**River Plate:** Fillol; Comelles, Perfumo, Artico y H. López; J. J. López, Merlo y Alonso; P. González, Reinaldi y Mas. D.T.: A. Labruna.

**Arbitro:** Derval Parenti
**Recaudación:** $ 1.02.520 (Record en Santa Fe).
**Goles:** en el segundo tiempo: 27' Moreno (U), y 40' Marchetti (U).
**Cambio:** en el complemento, Crespo por Mas (RP).
**Incidencias:** en el segundo tiempo, expulsado Comelles (RP), a los 7'

## Vélez 2, Argentinos 0

**Cancha:** Vélez Sársfield

**Vélez Sársfield:** Falcione; Malaquin, Mier, O. Garcia y Avanzi; Quinteros, Larraqui y Santillán; Roselli, Espósito y Durso. D.T.: J. E. Urriolabeitia.

**Argentinos Júnlors:** Munutti; Roma, Pellerano, Urchevich y Romano; Fren, Carrizo y Giordano; O. González, Alvarez e Yrigoyen. D.T. R. Trigilli.

**Arbitro:** Alberto Ducatelli

**Recaudación:** $ 402.440.
**Goles:** en el segundo tiempo: 35' Santillán (VS.), y 38' Domine (VS).
**Cambios:** En el primer periodo, Domine por Durso (V. S.), en el complemento, Iervasi por Espósito (VS). Gette por Urchevik (AJ), Díaz por Munutti (AJ), lesionado.

## Quilmes 3, Rácing 2

**Cancha:** Quilmes.

**Quilmes:** Miguelucci; Luppo, Togneri, Milozzi y Medina; Mainonis, Recavarren y Manceda; Ponce, O. González y O. Gómez. D.T.: M. Basilico.

**Rácing:** Suárez; Glaria, Esquivel, Paggiola y Correa; Magalhaes, Espósito y Cordero, Gottardi, Fortunato y R. Diaz. D.T.: O. Zubeldia.

**Arbitro:** Roberto Maino.
**Recaudación:** $ 768.444.
**Goles en el primer tiempo:** 31' Fortunato (R) y 35' Milozzi (Q), de penal.
**Goles en el segundo tiempo:** 29' Mainonis (Q); 35' Fortunato (R) y 38' O. González (Q).
**Cambio:** en el complemento, H. Salinas por O. Gómez (Q).

## Témperley 4, Chacarita 1

**Cancha:** Témperley.

**Témperley:** Guibaudo; Belvedere, Panizzo, Cvitovick y Garcia Sangenis; Pereyra, Bello Mezza y Biondi; Verón, Merlo y Noguera. D.T.: R. Ithurrieta.

**Chacarita:** Vivalda; Gizzi, Flores, Bordón e Ischia; Astudillo, Moraes y Adorno; Benitez, Delgado y H. Vicente. D.T.: A. Basile.

**Arbitro:** Pedro Feola.
**Recaudación:** $ 205.340.
**Goles en el primer tiempo:** 20' y 44' Biondi (T) y 30' Noguera (T).
**Goles en el segundo tiempo:** 20' Garcia Sangenis (T), de penal y 28' Bordón (CH).
**Cambios:** En el primer tiempo, C. Rodriguez por Benitez (CHJ) lesionado. En el complemento, Marangoni por Moraes (CHJ), Mercury poor Gibaudo (T) y Romero por Biondi (T).
**Incidencias:** a los 35' del primer periodo, Gibaudo (T) le detuvo un penal a Bordón (CHJ).

## GOLEADORES

ZONA "A"

| | |
|---|---|
| Asteggiano (I) | 5 |
| Coronel (ST) | 5 |

ZONA "B"

| | |
|---|---|
| Luque (RP) | 5 |
| Gottardi (R) | 5 |
| Palacios (NOB) | 5 |
| Glariá (R) | 4 |
| Santillán (VS) | 4 |
| Marchetti (U) | 4 |
| Moreno (U) | 4 |

LOS ANDES
SUPLEMENTO DEPORTIVO

# Farmacias de turno en la región de Cuyo

PROVINCIA DE MENDOZA

**Capital.** — Hasta las 24: "Chile", Las Heras 501, Tel. 214223 y 214119; "Uspallata", Jorge A. Calle 704, Tel. 256480; "Santo Domingo", F. L. Beltrán 101, Tel. 214445 Dia y noche: "San Martin", San Martín 677, Tel. 291547; "Herrera", Juan B. Justo 255, Tel. 255448; "Buenos Aires", San Martín 2802, Tel. 214438.

**Policlínico Fleming.** Teléfonos: 241810 y 254792.
**Hospital Central.** Teléfonos: 240063 y 245287.
**Hospital Emilio Civit.** Teléfonos: 250000 y 261320.
**Hospital Ferroviario.** Teléfono: 252600.
**Hospital El Carmen.** Teléfonos: 220279 y 220803.
**Servicio Sacerdotal Nocturno.** De 21.30 a 6.30. Tel. 255654.
**División Bomberos.** Teléfono: 244888.
**Comando Radioeléctrico de la Policía.** Teléfono: 244444.

**Godoy Cruz.** — Hasta las 24: "El Globo", Perito Moreno 1096, Tel. 220270; "Estrella", Rivadavia 1599, Tel. 220377; "Mesura", Cayetano Silva 1547, Tel. 225694. Dia y noche: "Rivadavia", Rivadavia 1, Tel. 220674; "Española", San Martín 1163, Tel. 221230; "La Fe", Pellegrini 1363, Tel. 290694.
**Las Heras.** — Dia y noche: "Oro", Dr. Moreno 2699, Tel. 252021.
**Guaymallén.** — Hasta las 24: "Lilian", Dorrego 435, Tel. 290996; "Rosario", Bandera de los Andes 1470, Tel. 260068; "Santa Teresita", Godoy Cruz 2451, Tel 261453. Dia y noche: "Royal", Alberdi 1266, Tel. 251379; "Guaymallén", Bandera de los Andes 4184, Tel. 260632; "Santa Marta", Carril Nacional 6500, Rodeo de la Cruz; "Bermejo", Carril Bermejo s/n. Tel. 260209.
**San Martín.** — Hasta las 24: "Sarmiento" avenida España 29, Tel. 21132. Dia y noche: "La Colonia", 25 de Mayo 40, Tel. 21194.
**Luján de Cuyo.** — Dia y noche: "Luján", S. Peña y J. P. Norton, Tel. 980729.
**Maipú.** — Dia y noche: "Maipú", San Martín 248, Tel. 972614.
**Gutiérrez.** — Dia y noche: "Estación", 6 de Setiembre y Maza, Tel. 972625. Dia y noche: "El Globo", Ozamis 501, Tel. 972207.
**Junín.** — Dia y noche: "Del Pueblo" Mitre 234. Tel. 8.
**Rivadavia.** — Dia y noche: "Digna", San Isidro 824, Tel. 42124.
**La Paz.** — Dia y noche: "Las Chacritas", Belgrano y 25 de Mayo, Tel. 36.
**Tunuyán.** — Dia y noche: "Condor", Roca y Moreno, Tel. 2346.
**Tupungato.** — Dia y noche: "Tupungato", Belgrano 384, Tel. 8145.
**Eugenio Bustos.** — Dia y noche: "San Antonio", G. Cano y Arenales, Tel. 17.
**La Consulta.** — Dia y noche: "La Consulta", San Martín 568, Tel. 1.
**Santa Rosa.** — Dia y noche: "Santa Rosa", Ruta 7 s/n. Tel. 27. Las Catitas: "San Andrés", Ruta 7 s/n.; "Las Catitas", Avda. Eulalia Calderón s/n. La Dormida: "La Ruta", Ruta 7 s/n.; "Del Pueblo" Av. Remo Falciani s/n., Tel. 22.
**Villa Atuel.** — Dia y noche: "Lourdes".
**San Rafael.** — Dia y noche: "Godoy Cruz", Godoy Cruz 40. Tel. 24024; "Independencia", Av. Mitre 517, Tel. 23746.
**General Alvear.** — Dia y noche: "Pasteur", avenida Alvear Oeste 357, Tel. 2098.
**Malargüe.** — Dia y noche: "San Antonio", San Martín 530, Tel. 47.

PROVINCIA DE SAN JUAN

**Capital.** — Hasta las 24: "La Reina", Rawson 1972 Sur; "Cremades", Mendoza 402 Sur, Tel. 25249; "Tulum", Tucuman 1299, Norte; "San Martín", Av. San Martín 587 Oeste, Tel. 24755; "Santa Anita". Dia y noche: "San Eduardo", avenida San Martín 1578 Este, Tel. 28806; "Concepción", Rawson 402 Norte, Tel. 24844; "Argentina", Av. Sarmiento 7 Sur; Tel. 27161; "Laprida", Laprida 302 Oeste, Tel. 22275; "Andina", Mendoza 2198 Sur, Tel. 28963.
**Pocito.** — Dia y noche "Riveros".
**Caucete** — Dia y noche: "Carvajal", Boulevar Sarmiento 353, Tel. 61025.
**25 de Mayo.** — Dia y noche: "Chirino", Av. San Martiny R. Barrera, Tel. 12.
**Jáchal.** — Dia y noche: "Del Pueblo".

PROVINCIA DE SAN LUIS

**Capital.** — Dia y noche: "Catedral", Pringles 853, Tel. 4212; "San Luis", Rivadavia 1080, Tel. 4120; "Central", Ayacucho 1173, Tel. 4058; "Lafinur", Junín y Lafinur, Tel. 3431.
**Ciudad de Mercedes.** — Dia y noche: "Gualdoni", Pedernera 410, Tel. 11005; "Indiana", Av. Mitre 643, Tel. 1605; "Diaz", Juan B. Justo 481, Tel. 2287.

# La selección nacional viajó hacia Europa

BUENOS AIRES, 14 (Télam). — Pasadas las 22 partio esta noche el seleccionado nacional de futbol con destino a Paris, desde donde seguira a Moscu, para luego trasladarse a Kiev, ciudad en la que sostendra el primer partido de su gira que abarcara luego Polonia, Hungria y Alemania Occidental, con la posibilidad de concretar otros cotejos en Europa.

La delegación fue presidida por Pedro Orgambide, vicepresidente de Boca Juniors, a quien acompañaran Ramon Vinagre, vicepresidente de Racing; el integrante de la comision de Prensa del Mundial 78, Fernando Niembro; el empleado administrativo, Luis Castorina; el rector técnico, Cesar Luis Menotti; el preparador físico, Ricardo Pizzarotti; el medico doctor Adolfo Rore; el auxiliar, Hugo Doree; el el kinesiologo, Angel Castro; utilero, Andres do Campo, y los siguientes jugadores:

Osvaldo Ardiles, Ricardo Bochini, Pablo de las Mercedes Cardenas, Jorge Carrascosa, Americo Gallego, Hugo Gatti, René Houseman, Mario Kempes, Daniel Killer, Ricardo La Volpe, Luis Luqueña, Leopoldo Luque, Roberto Muzo, Jorge Olgun, Daniel Passarella, Hector Scotta Alberto Tarantini y Marcelo Trobbiani.

Cabe aclarar que el coordinador del seleccionado, el dirigente Julián Pascual y el secretario técnico, Rodolfo Kraly, ya viajaron al viejo mundo para ultimar detalles organizativos.

La delegación, tras permanecer unas horas en Paris, partira mañana por la noche para Zurich, donde pernoctara. Al dia siguiente saldrá al mediodia para Moscu y, posteriormente, se trasladara a Kiev, capital de Ucrania, ciudad a la que arribara de madrugada y en la que el 20 del actual se medirá con la Unión Soviética.

Los demas partidos son con Polonia, en Chorzow, el 25; con Hungria, en Budapest, el 27 y probablemente el 30, con el equipo de Hertha Berlin, decimo en el campeonato de Alemania Occidental. También es posible que posteriormente se concreten uno o dos partidos en España.

Un clima de gran bullicio se produjo en Ezeiza con la presencia de un centenar de aficionados, que con canticos, banderas y numerosos instrumentos de percusión despidieron a los futbolistas, sin olvidar a los familiares y amigos de éstos.

El técnico Menotti, sonriente, expresó: "Bueno, por lo que se vé la gente no se olvidó de nosotros. Y es lógico, porque vamos en representación del futbol argentino para demostrar que seguimos en los primeros planos. El asunto no va a ser fácil, pero la empresa la encaramos conscientes de nuestras fuerzas, de lo que podemos dar. Yo confío en todos, porque sé que no me van a defraudar. Vamos a jugar lo que sabemos, lo que sentimos, no a hacer locuras. Además, esto nos va a servir para moldear el espíritu, para extraer experiencia. Ojalá que todo salga como fue planificado".

Luego, Menotti, con seriedad, habló sobre los futuros rivales: "tengo muchos datos, proporcionados por un hombre como Kraly, que conoce el fútbol de todas partes. El equipo ruso estara formado sobre la base del Dynamo de Kiev, que para muchos es el mejor conjunto de club de Europa y que tiene un fenómeno como Blochin. Ellos le ganaron hace poco, ampliamente, al Bayern Munich, así que vamos a tener que cuidarnos. De los polacos ya todos tenemos idea por lo que hicieron en el mundial del 74. La base sigue siendo la misma, con el agregado de algunos jóvenes que está probando el técnico Gorsky. Los húngaros, pese a que están en un período de renovación, tienen una base sólida, muy defensiva, que va a costar atravesar".

Héctor Scotta, uno de los más asediados, aseguró: "Lo principal es que sabemos que esto no va a ser fácil. Pero no tenemos miedo. Sabemos lo que valemos y vamos a poner todo lo que tenemos. Es una empresa dura, pero no imposible de cumplir. Lo único que espero es que pueda embocar algunos de mis goles, no para mi lucimiento, sino para que el equipo salga triunfante. Pienso que me voy a amoldar bien y no tendré problemas con las defensas".

A su vez, Marcelo Trobbiani se referia a su actual estado: "se que últimamente no anduve bien. Bajé mucho de peso, pero ahora estoy recuperado. La verdad es que estoy ansioso por jugar. Creo que con nuestra habilidad podemos provocar el desequilibrio para que luego Scotta y Luque o los que les toque jugar arriba encuentren los claros necesarios para llegar al gol".

El cordobés Luis Ludueña bastante emocionado, expresó: "esta es una alegría increible. Luego del mal rato que pasamos acá con el asunto del viaje a Zaire, esto compensa todo. Nunca creí que haria este viaje, pero ahora tengo que demostrarle a César (por Menotti) que no se equivocó. No me quiero olvidar de la gente de Talleres en este momento, porque siempre me ayudaron y esta felicidad quisiera compartirla con ellos".

Reincorporado hace unos dias a la selección, Leopoldo Luque dijo: "esto desvirtúa versiones que decían que no queria integrar el equipo argentino.

Ese fue y es mi gran sueño. Ahora, por suerte, todo quedó atrás y lo único que interesa es que esto salga como se previó".

## CAMPEONATO METROPOLITANO

POSICIONES - 6ª FECHA

ZONA "A"

| EQUIPOS | J. | G. | E. | P. | Gf. | Gc. | Ps. |
|---|---|---|---|---|---|---|---|
| HURACAN | 6 | 5 | 1 | - | 12 | 6 | 11 |
| F. C. OESTE | 6 | 4 | 1 | 1 | 10 | 7 | 9 |
| INDEPENDIENTE | 6 | 3 | 2 | 1 | 13 | 8 | 8 |
| BOCA JUNIORS | 6 | 3 | 2 | 1 | 5 | 2 | 8 |
| ESTUDIANTES (La Plata) | 6 | 1 | 4 | 1 | 8 | 5 | 6 |
| ROSARIO CENTRAL | 6 | 2 | 1 | 3 | 12 | 9 | 5 |
| COLON (Santa Fe) | 6 | 2 | 1 | 3 | 5 | 6 | 5 |
| ATLANTA | 6 | 2 | 1 | 3 | 4 | 8 | 5 |
| BANFIELD | 6 | 1 | 2 | 3 | 4 | 8 | 4 |
| SAN TELMO | 6 | 1 | 2 | 3 | 7 | 14 | 4 |
| ALL BOYS | 6 | 1 | 1 | 4 | 4 | 11 | 3 |

ZONA "B"

| EQUIPOS | J. | G. | E. | P. | Gf. | Gc. | Ps. |
|---|---|---|---|---|---|---|---|
| G. Y ESGRIMA (LP) | 6 | 5 | 1 | - | 13 | 7 | 11 |
| QUILMES | 6 | 3 | 3 | - | 12 | 6 | 9 |
| UNION (Santa Fe) | 6 | 3 | 3 | - | 8 | 3 | 9 |
| RIVER PLATE | 6 | 3 | 1 | 2 | 14 | 8 | 7 |
| VELEZ SARSFIELD | 6 | 3 | 1 | 2 | 11 | 9 | 7 |
| N. O. BOYS | 6 | 1 | 3 | 2 | 10 | 11 | 5 |
| RACING CLUB | 6 | 1 | 2 | 3 | 13 | 15 | 4 |
| SAN LORENZO | 6 | 1 | 2 | 3 | 9 | 15 | 4 |
| TEMPERLEY | 6 | 1 | 1 | 4 | 7 | 9 | 3 |
| CHACARITA Jrs. | 6 | - | 3 | 3 | 8 | 13 | 3 |
| ARGENTINOS Jrs. | 6 | - | 2 | 4 | 3 | 11 | 2 |

**Próxima fecha (7ª) - Miércoles 17: Zona "A":** Bánfield vs. Independiente; San Telmo vs. All Boys; F. C. Oeste vs. Boca; Colón vs. Huracán; Estudiantes vs. Rosario. **Interzonal:** Atlanta vs. Chacarita. **Zona "B":** Rácing vs. Temperley; Argentinos vs. Quilmes; River Plate vs. Vélez; San Lorenzo vs. Unión; N. O. Boys vs. Gimnasia.

RIGAR'S
PANTALONES
CREDITOS
3-5 y 8
CUOTAS

PROVEEMOS A LA INDUSTRIAS

ZONA CUYO
DANIEL BERNARDI
TEL 241099
LAFINUR 913 DGO GLLEN MZA